דבר

ההסתדרות הכללית של העובדים בארץ ישראל
דבר
עתון פועלי ארץ ישראל
מייסדו ועורכו הראשון ברל כצנלסון ז"ל
מאוחד עם "למרחב"

יום ד', ו' בתמוז תשל"ד, 26 ביוני 1974 • גליון 15021 • השנה החמישים

היום 12 עמודים • המחיר 85 אגורות

היום ב"דבר":
- מה קרה בנהריה / יואל דר
- מלחמת המנדרינים / ישראל לנדרס
- שיחות ברז'נייב־ניקסון / דב אפל
- פנים חדשות בוועדה המרכזת / חיים ליפשיץ
- מדריך לבידור, ביקורת מוסיקה וקולנוע / ע' 5
- עכשיו / עמ' 9
- משק וכספים / עמ' 11

מזג האוויר

הטמפרטורות החזויות: ירושלים 18—27 מעלות, תל־אביב 21—28, חיפה 22—28, נהריה 20—29, צפת 18—28, טבריה 23—35, נצרת 20—29, עפולה 19—31, המזרח 19—27, יריחו 22—36, באר־שבע 20—31, אילת 26—38 ומפרץ שלמה 26—37 מעלות.
גובה הגלים: 60—120 ס"מ.

האריה שבתבורה
פיג'ו
איכות-בטיחות
שרות
PEUGEOT

...נקטו אמצעים ...חסימת דרך הים ...תנועת המחבלים

...חד משלושת רוצחי נהריה היה ...נראה תושב מג'דל כרום שבגליל

מאת יונה שמשי, ...ופרו הצבאי של "דבר"

פעולת שלושת המחב... ם בנהריה ועובדת ה... רתם דרך הים הפנתה ...ת תשומת הלב של של... ...ינות הבטחון לכורח ה... ...ורף ל"סגור" ביעילות ...בה יותר את דרך הים ...פני המחבלים. כלקח מ... ...די ננקטו אמצעי אבט... ...ה והגברת הפיקוח על תנועה דרך הים.

...את כתבה על התקפת־ הדמים בעמוד 3.

בין היתר תוגברו סיורי ספי... ...ת חיל הים ומשמר החופים בקרבת הגבול הימי עם לבנון ולאורך החוף הצפוני של הארץ.

משקיפים מניחים, כי המחבלים חזרו לשימוש בדרך הים בנסיונותיהם לחדור למטרות פיגוע לשטח ישראל, לאחר שבאחרונה התגלו האמצעים שננקטו בגבול היבשתי עם לבנון כיעילים לגילוי חדירת חוליות של מחבלים. בניית האמצעים למניעת החדירה בגבול היבשתי נמשכת, והם משתכללים והולכים. גם אם אין אפשרות של סגירה הרמטית של הגבולות בפני חדירה של מחבלים — הן ביבשה והן בים — הרי אין ספק, כי ניתן להקשות את המעבר על־ידי בניית מכשולים, קיום תצפיות, עריכת סיורים והצבת מארבים.

ערבי־ישראלי מהגליל

אחד משלושת המחבלים שנהרגו אתמול במעולה בנהריה הוא, ככל הנראה, תושב הכפר הערבי מג'דל כרום שבגליל. משך יום אתמול נעשו מאמצים לקבוע את זהותו על־ידי תושבי הכפר מג'דל כרום. מאמצים אלה יימשכו גם היום.

ברשות המחבלים נמצאו רובי קלאצ'ניקוב, ורימוני התקפה והגנה בלבד, ולא היו ברשותם חומרי נפץ או כרוזים. מכאן, שהמחבלים לא התכוונו לקחת בני ערובה ולדרוש תמורת שחרורם מחבלים הנצורים בבתי כלא ישראליים. בחוגי הבטחון משערים, כי המחבלים התכוונו לבצע מעשי רצח תוך זמן ללא אבחנה ולנסות לחזור אל הסירה שעל שפת הים במטרה להתחמק חזרה ללבנון.

נתגלו ע"י המשמר האזרחי

מכל מקום, לא נמצאו כל רא־
(המשך בעמ' 2, טור 7)

הרוסים ירצו מניקסון הכרה בזכויות הפלשתינים

מאת נחום ברנע, סופר "דבר" בארה"ב

וואשינגטון (מיוחד ל"דבר"). — הסובייטים ...ים להודעה אמריקאית ...סובייטית בת־חשיבות על המזרח התיכון בשיחות ניקסון במוסקווה — כך ...יודה אתמול כתב "השינגטון פוסט" מפי מקורות ב... ...רצל.

הודעה חייבת לכלול, לדעת הסובייטים, הכרה כללית בזכויות הפלשתינאים.

הסובייטים מוכנים גם למחויבות משותפת של שתי המעצמות, שתשכנע את הפלשתינאים להתאחד לקראת שילובם בשיחות עם ישראל. "למו"מ חייבים להיות שני צדדים" — אמר מקור במשרד הסובייטי.

מצד שני הסובייטים אינם מצפים להסכמים ברשיים עם ארה"ב בבעיות האנרגיה שיעלו לדיון, כמו הגבלת הזיון הגרעיני.

לדברי הכתב, דורשים הסובייטים מהאמריקאים ערובות ברורות לכך שהאמריקאים אינם חותרים להוצאתם מהמזרח התיכון. הסובייטים סבורים, שהם מחזיקים בקלף הפלשתינאי ומתכוונים לשחק בו ברווח של המזרח התיכון בפיסגה במוסקווה. אשר לבעית היהודים, הם אינם צופים הסכם מהיר שיסיר את החשש מהחקיקה בקונגרס שתבטל מהם זכויות מסחריות.

נדרש לפעול למען היהודים

שבעה סנאטורים פנו אתמול במכתב דחוף לנשיא ניקסון ודרשו שהממשל ימחה על מעצר הפעילים היהודיים בברה"מ, שנכלאו לקראת ביקור ניקסון.

חתמו על הפנייה הסנאטורים מונדייל, ריביקוף, האמפרי, קרנסטון, סטיבנסון וברוק. סנאטורים נוספים יצטרפו אליה היום.

בריסל, (יופ"י, ע"ר וע"ץ). — הנשיא ניקסון הגיע אמש לבריסל לסידרת התייעצויות עם בעלות הברית האירופיות של ארה"ב, כהכנה לועידת הפיסגה עם מנהיגי ברה"מ במוסקווה.

הבוקר ייועד ניקסון עם 14 המנהיגים האחרים של הברית הצפון אטלאנטית במטה נאט"ו. וכן יקיים פגישות דו־צדדיות בבניין השגרירות האמריקאית.

הודעה לקוראי העתון!

בלו חופשה בלתי־נשכחת
במלון הנופש (***)
מלון בקעת הירח, אילת
בחודשים: יוני — יולי — אוגוסט 1974
והשתתפו בהגרלה הגדולה לקוראי העתון

זכות ההשתתפות בהגרלה שמורה לכל המצרף מודעה זו בעת ההרשמה לנופש, במלון "בקעת הירח", אילת. טלפון 5111 (059)

ההסתדרות הכללית של העובדים בארץ־ישראל
ההסתדרות הכללית
של הנוער העובד והלומד העברי
החטיבה המקצועית — סניף תל־אביב

הערב, יום רביעי, 26.6.74, בשעה 7.30 בערב, בבית תבורי, רחוב שולמית 7, תל־אביב, מתקיים

כנס בוגרי הנח"ל

יוצאי החטיבה המקצועית של סניף ת"א.

חברי הגרעינים:
1. "שרשרת"
2. "מגדיה"
3. "דב הוזי"
4. "רביבים"
5. "עתיד"
6. "אודי"
7. "ברקי"
8. "דרום"
9. "שתקי"
10. "ירכוני"

מוזמנים! בכ"ח
מזכירות הסניף

הננו מודיעים בצער רב על מות חברנו
בנו אנגלברג ז"ל
ההלויה התקיימה ביום שלישי, ה' בתמוז תשל"ד, 25.6.74, בקבוץ דפנה
המשפחה
ובית דפנה

הננו מודיעים על הלויתו של
אהרן תומר (תומשוב) ז"ל
איש העליה השניה
אשר צווה גופתו לקידום המחקר הרפואי
ההלויה תתקיים מחר יום חמישי 27.6.74 בשעה 15.00 בבית העלמין במבע שדות ים קיסריה
המשפחה

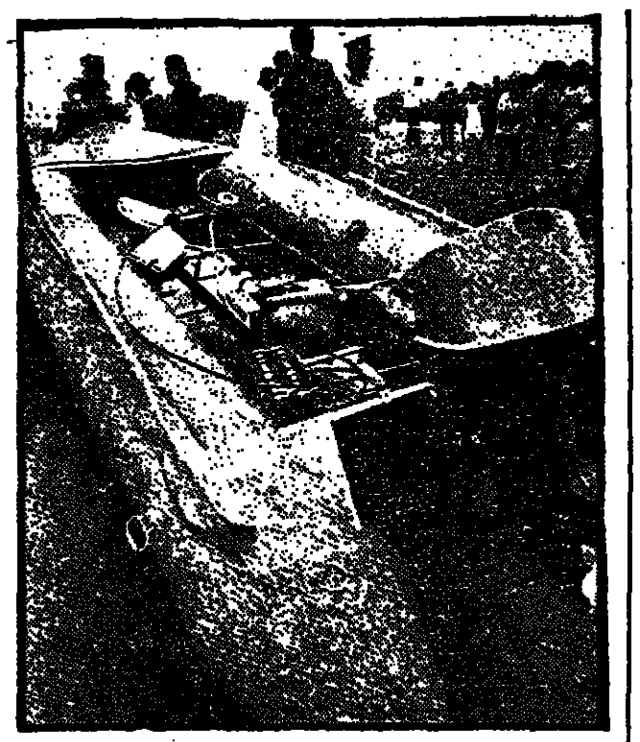

סירת הגומי שבה הגיעו המחבלים שלשום בערב לנהריה ושבה התכוונו לשוב לבסיס היציאה שלהם בלבנון
צילום י.פ.פ.א.

פרס בוואשינגטון: ייעשו פעולות חריפות ביותר

מאת נחום ברנע, סופר "דבר" בארה"ב

וואשינגטון, (מיוחד ל"דבר"). — "ממשלת ישראל תנקוט אמצעים חריפים ביותר נגד המחבלים. פעולותיהם האחרונות, הפוגעות בנשים וילדים ללא אבחנה, מורידות את המרור לנקודת שפל כמוה לא ידענו. הן מזעזעות" — כך אמר אמש שר הבטחון שמעון פרס בתשובה לשאלות עתונאים בוואשינגטון. "אין לישראל אלטרנטיבה אלא לחסל את המחבלים לפני שהם מבצעים את זממם בפועל" — אמר.

פרס סירב להשיב לשאלה, האם ביקש ממנו ד"ר קיסינג'ר שישראל תנהג באיפוק בתגובתה על הפעולה בנהריה. עם זאת אמר, כי קיסינג'ר הביע בשיחה איתו את הזדעזעותו ממותם של אזרחים חפים מפשע. עם תום פעולת צה"ל טילפן קיסינג'ר לשגריר דיניץ וביקש ממנו פרטים נוספים.

ארה"ב מזועזעת

וואשינגטון, (ע"ר). — משרד החוץ האמריקאי הוקיע אמש, כי התקפת המחבלים על בית מגורים בנהריה עלולה להעמיד בסכנה את הסיכויים להסדר שלום במזרח התיכון.

דובר המשרד אמר: "אנו מזועזעים לנוכח הרצח חסר הטעם של נשים וילדים. מעשי אלימות אלה יכולים רק להגביר את הבריזה ואת השנאה הפרעלית נגד הסדר שלום".

הדובר הוסיף, כי שר החוץ ה... אלפרד אתרטון שוחח בימים האחרונים עם נציגים ישראליים ולבנוניים. "אולם השפענו גם את השקפותינו בפומבי. לא נהגנו בקום לספק, כי אנו מצפים על אלימות נמשכת זו".

ישראל הפגיזה את דרום לבנון

צידון, (ע"ץ). — הארטילריה הישראלית הפגיזה אמש בשני איזורים שונים בדרום לבנון — כך מסרו מקורות יודעי דבר בלבנון.

ההפגזה הראשונה החלה בשעה 18.45, ונמשכה 25 דקות. הפגזה זו היתה מכוונת נגד הכפר גואיה באיזור צור, במרחק 15 ק"מ מגבול לבנון־ישראל.

ההפגזה השניה החלה בשעה 19.10 לפי שעון ישראל, ונמשכה לסירוגין במשך 30 דקות לערך. הגזרות של וואדי אל חרייב וואדי איבל על סאקי, שבאיזור ערקוב בדרום לבנון. כן הופגזה ראשיה על פחרי כ־8 ק"מ מהגבול.

ועדת שרים מצומצמת תטפל בהחלטות מיבצעיות

מחלוקת נתגלעה בין דיין לגור בעת ההתקפה במעלות

דיין שלל כניעה למחבלים וגור צידד במו"מ; רל"ש הרמטכ"ל קיים הקשר עם הממשלה ויתכן שלא מסר דיווח מלא על תנאי המחבלים

מאת דניאל בלוך, סופר "דבר" בכנסת

בעקבות הדו"ח על אסון מעלות תקים הממשלה ועדת־שרים מצומצמת לטיפול בהחלטות מבצעיות — זהו אחד הלקחים שהופקו מממצאי ועדת־החקירה על הליקויים בתקשורת ובתהליכי קבלת ההחלטות שאירעו בפרשת מעלות.

מתוך הדו"ח עולה, כי היו חילוקי־דעות בין שר־הבטחון דאז, משה דיין, לבין הרמטכ"ל רב־אלוף מרדכי גור, כשדיין מתנגד מוחלטית לכל הענות לדרישת המחבלים, בעוד הרמטכ"ל היה בעד קיום מו"מ עם המחבלים. כשהשניים היו במקום ההתרחשות נמסר הדיווח לממשלה על־ידי ראש לשכת הרמטכ"ל ולא ברור, אם אמנם קיבלה הממשלה את מלוא הדיווח ואם נמסרו לה המכתבים של המחבלים שהשתלטו על בית־הספר. משקיפים שעיינו בדו"ח ציינו, כי יש בו ביקורת חמורה על הממשלה הקודמת, ומשתמעת ממנה ביקורת על שר־הבטחון. ניתוח בדוח זו השמיע אתמול חבר הכנסת אריאל שרון, שדבריו בעניין זה נתפרשו כביקורת על דיין.

בדו"ח נכללת גם בקורת קשה על התנהגות המדריכים המלווים, ונראה, כי הממשלה מבקשת הזדמנות לדעת אם לנקוט צעדים נגדם.

ועדת־החוץ והבטחון של הכנסת החלה אתמול לדון בדו"ח בהשתתפות ראש הממשלה י. רבין, שר־המשפטים ח. צדוק והרמטכ"ל רב־אלוף מרדכי גור. הדיון יוכנס, כנראה, היום, ולאחר מכן יובא דו"ח הועדה על שולחן הכנסת. הודעת הממשלה בנושא זה תימסר כנראה במליאת הכנסת.

בית משמר הנגב והמשפחה
אבלים על מותו הפתאומי של חברנו
יאיר מילר
ממייסדי הישוב
הלויה היום יום ד', בשעה 4 אחה"צ בקיבוץ משמר הנגב

עם הפתח
הועידה החקלאית
שלוחות לה מיטב הברכות
תהיה הועידה מקור השראה לתנופה מוגברת בהתישבות החדשה ותשיפת מלא כתה החלוצי של ההתישבות העובדת
הקבוץ המאוחד
המזכירות וישוביו

רבין: מטרת המחבלים - מדינה פלשתינית במקום ישראל

"על לבנון האחריות ולה הכוחות למנוע פעולות האיבה משטחה"

מאת סופר "דבר" בכנסת

ראש הממשלה יצחק רבין אמר אתמול בכנסת במסרו את הודעת הממשלה בעקבות התקפת המרור בנהריה, כי על ממשלת לבנון מוטלת החובה ומוטלת האחריות למנוע את פעולות האיבה המתוכננות והמבוצעות משטחה. אם לא כן — תישא לבנון באחריות המתחייבת מהפעילות הטרוריסטית שמקורה בשטחה.

ראש הממשלה הוסיף, כי הוא משוכנע שברשות ממשלת לבנון הכוחות הדרושים למנוע את הפעילות הטרוריסטית משטחה. אך לצערה, עדיין אין סימנים לכך שממשלת לבנון אמנם פועלת בכך בשיטתיות וביעילות בהתאם לחובתה ולכוחה.

בדבריו ציין ראש הממשלה, כי הפעולות בשמיר ובנהריה הן חוליות בשרשרת רצופה של פעילות טרוריסטית, שאין להפרידן ממעשי הרצח הנוראה בקריית־שמונה ובמעלות. הרציחות מתבצעות על־ידי ארגוני מחבלים אשר שמות שונים להם, אך כולם מאורגנים באש"ף.

הוא הוסיף, כי אם מישהו גורס שהרציחות הן מעשי ידי ארגונים קיצוניים בלבד, הרי באה הפעולה האחרונה בנהריה להפריך טיעון זה, שכן הסימנים מלמדים, כי מרצחי נהריה פעלו לפי הוראות ה"פתח", שהוא זרוע של הארגון לשחרור פלשתין. המטרה העיקרית של ארגונים אלה היתה ונשארה — הקמת מדינה פלשתינאית על חורבות מדינת ישראל.

עתה יש לנו סימנים מספיקים כדי לקבוע, כי הפיגועים האחרונים הבולטים באכזריותם מכוונים לשבש סיכויים ותהליכים חיוביים באזורנו בתקופה זו לאחר הסכמי הפרדת הכוחות בין ישראל למצרים ובין ישראל לסוריה. אין ספק, שהפיגועים באו לשמש פרובוקציה. לשם כך מנצלים המחבלים את שטחה וחסותה של לבנון. הם מנצלים את סבכי המערך המדיני הפנימי בלבנון ואת חולשת רצונה של ממשלת לבנון, הם קוראים לסולידאריות כלערבית ורוצים לשמש כעין מצת להבערת אש גדולה ומתפשטת.

ראש הממשלה הדגיש, כי כוחות הבטחון עושים כל שביכולתם כדי לחסום את הגבולות ולמנוע חדירות. אנו מודעים לכך שקשה ביותר להגיע לחסימה הרמטית של מאה אחוזים. נעשים מאמצים שיטתיים לאתר כל חדירה, מוקדם ככל האפשר, להדביק את אותם המחבלים שהצליחו לחדור ולחסלם. היסבינו בתחום זה הצליחו למנוע סידרה של תכניות פיגוע, אך לא את כולם.

בהקשר זה עמד רבין על החשיבות העליונה של פעילות עצמית הגנתית של הישובים, בשילוב עם פעילות כוחות הבטחון שהוכיחה את עצמה באזרח תכליתי ומשכנע בזרת בקיבוץ שמיר ובנהריה.

אלוף (מיל.) רחבעם זאבי, שהגיע לנהריה בלילה ממעלות, בהיוודע לו על התקפת המחבלים, מפנה ילדה אחרי שיחרור הבית מידי הטרוריסטים.
צילום י.פ.פ.א.

פגז בזוקה ברמת אשכול

אמש בשעה 9.30 הוזעקה המשטרה לזהוי חפץ חשוד ברחוב מבוא ליבנה 5 ברמת אשכול בירושלים. במקום נמצא פגז בזוקה בתוצרת בריטית, שלא התפוצץ.

חבלן המשטרה אסף את הפגז. לא נגרם נזק ולא היו נפגעים. כוחות הבטחון — יהו בחקירה.

הודו מייצאת ידע גרעיני

ניו־דלהי, (צ"ר). — הודו הציעה לסייע לארגנטינה לפתח את יכולתה הגרעינית — מסרו אתמול מקורות דיפלומטיים בניו־דלהי. המקורות ציינו, כי יתכן שהודו תסייע לארגנטינה לבצע פיצוצים גרעיניים למטרות שלום.

הכנסת מביעה זעזוע וזעם על התקפת הדמים בנהריה

מודאגת מהסיוע הגרעיני האמריקאי למצרים; אלון: אין ישראל מתעלמת מקיום הפלשתינאים; שרון: המלחמה בטרור עומדת לפני פשיטת־רגל

מאת סופר "דבר" בכנסת

בקולות כל חברי הבית, פרט לרק"ח, הביעה אתמול הכנסת הזדעזעות וזעם נוכח התקפת־הדמים בנהריה. לבנון, שמשטחה באו המרצחים, וכן כל מדינה אחרת המגישה סיוע למחבלים, אחראיות למעשה הרצח ובידי ישראל הזכות והחובה להגן על אזרחיה.

בהחלטה אחרת רשמה לפניה הכנסת את דברי ראש הממשלה, והביעה דאגה מכוונות ארה"ב לספק למצרים ידע גרעיני וחלק גרעיני.

בדברי הסיכום אמר סגן ראש־הממשלה ושר־החוץ יגאל אלון, שאם יודבר על הסדר נוסף עם אחת המדינות ערב תעמוד לפני ישראל שאלת התמורה הבטחונית. כן תישאל השאלה, אם ההסדר משאיר בידינו עמדות־הפיקוח הדרושות כדי להגיע לשלום בתנאים סבירים. ישראל, אמר אלון, אינה מתעלמת מקיומם של מאות אלפי אנשים, המגדירים את עצמם כפלשתינאים. במלחמה, אמר, אין לפתור שום בעיה. במשא־ומתן לשלום אפשר לפתור גם בעיה כאוזה זו.

ריבלין: אין שינוי בעמדות הערבים

הדיון בכנסת על הודעת הממשלה נסב גם על סיכום ביקורו של הנשיא ניקסון וגם על לקחי פעולת המרור האחרונה והשאלה הפלשתינאית.

ראשון הנואמים, ד"ר א. ריבלין ("ליכוד"), אמר, כי המאורעות האחרונים הוכיחו, כי לא חל כל שינוי בעמדתם האמיתית של מדינות ערב כלפי ישראל. הוא אמר, כי על הממשלה להבהיר בפרוד בועד זה עבודתה לגבי המשך הדרך לשלום, כדי להעמיק לתרבות... של הממשלה האופוזיציה, ואין להבחין להבעיות מצריות בלות הבזים ואריכים.

זכין: דרושה יזמה

דב זכין (מערך־מפ"ם), אמר, כי במקביל להתעצמות הצבאית צריכה הממשלה לפתח יזמות מדיניות, כיון שהקפאון לא יחזור עוד ה... עצמה כאיצה את... חלס 6.5 נקודות.

התהליכים באיזור. לכן אין להסתפק בלאומים ובהתעלמות מהפלשתינאים. עם זאת צריכה ישראל להכות במחבלים ולספח יסודות מתונים בשטחים המוחזקים שיסכימו להיות לצידנו בשלום. הנך
(המשך בעמ' 2, טור 2)

לפי בקשת לבנון: שרי החוץ וההגנה הערביים מתכנסים בקאהיר ביום ב'

מאת סופר "דבר" לענייני ערבים

מועצת ההגנה של הליגה הערבית תתכנס ביום ב' הקרוב בקאהיר — נודע ממקור דיפלומטי בביירות. במועצת ההגנה של הליגה חברים שרי החוץ ושרי ההגנה של המדינות החברות.

כנס זה יוקדש לבחינת המצב בלבנון, בעקבות ההפצצות הישראליות על מחנות הפליטים וההפגזות על ישובים שונים בדרום לבנון.

לבנון ביקשה בימים האחרונים את עזרתן של מדינות ערב, כדי להבטיח את הגנת המדינה והריכוזים הפלשתינאיים.

ראש ממשלת לבנון אמר לאחר פגישה עם כמה שגרירים ערביים, כי לבנון "הצליחה להבטיח תמיכה במדינות ערב... המצב. יש לנו צורך באמצעי הגנה" — אמר.

אתמול הודיע איש־מימשל לבנוני להבהיר את דבר ההפגזה על קריית־שמונה (ראה ידיעה בעמ' 3) אך ברור שהשלטונות בביירות מודעים להגברה הפרובוקטיבית של פעולות ה"פתח" בנהריה ובקריית־שמונה. יש בלבנון חוגים המצביעים על
(המשך בעמוד 2, טור 7)

שמעונה קליינר
כפר שמריהו
שמואל טל
צהלה
נשואים
25.6.74

ההסתדרות הכללית של העובדים בארץ ישראל
הועד הפועל

מחר, יום חמישי ז' בתמוז תשל"ד 27.6.74 בשעה 10.00 בבקר תתקיים באולם הישיבות של הועה"פ (קומה 7)

ישיבת מליאת הועד הפועל

סדר היום:
1. השלמת הרכב הועדה המרכזת
2. סקירה על מבנה הועדה המרכזת, מחלקות הועד הפועל, תפקידיהן ודרכי עבודתן
3. סקירה על ביצוע הסכמי השכר לשנת 1974
4. חילופי גברי בועדת הבקורת המרכזית
5. תקציב הועד הפועל לשנה 1974
6. שונות.

מיד עם תום ישיבת הועד הפועל תתקיים

ישיבת מינהלת חברת העובדים

סדר היום:
1. בחירת מזכיר חברת העובדים
2. בחירת מזכירות חברת העובדים
3. שונות.

هكذا من الاصل

בהורדת הדגלים נפרד צה"ל מהחרמון מקונייטרה ומרפיד

3 קציני או"ם נפצעו ממוקש בדרכם מסוריה למוצב הפיתולים

מאת עמוס כרמלי, סופר "דבר"

בשעה 12 בצהריים אתמול עדיין התנוסס דגל ישראל כשהוא מוצב בתוך גל אבנים בפסגה בשיא החרמון. במשמר כבוד של חיילי צה"ל עמד לי"ד. כתום 20 דקות של מיסדר פרידה קצר הורד הדגל וקופל. במקומו הניפו חיילים אוסטריים, במרחק מטרים ספורים ממנו, את דגל או"ם. כבר הייתה לפה אתמול העברת שליטה במוצבי החרמון לידי או"ם, כשלב סופי בהפרדת הכוחות.

עוד בשעות לפני הצהריים החלו להתקבץ מפקדים ואורחים במוצב הקיצי של החרמון. בהם קצינים שפיקדו על יחידות אשר לחמו על הפיסגה וכבשו אותה. הרוח הקרה … על פיסגתו, בת 2800 המטרים, של ההר. אתמול … בפסגה … עד כמה … — נראים כמראות של …

כבוד לשעה 12 בצהרים נראתה … שיירת ה־ מכוניות של אנשי או"ם מלוּוים על־ידי קצינים ישראליים. קציני או"ם ירדו ממכוניותיהם, לחצו ידיים, החליפו דברים עם מארחיהם הישראליים ופנו להשקיף ולהתרשם מן הנוף הנהדר. חמשה חיילי או"ם נטלו עמם ממכוניתם דגל מקופל, אותו עתידים להניף בעוד דקות ספורות במקומו של דגל צה"ל שיורד מן הפיסגה.

על כברת הפיסגה … ניצבה יחידת חיל של צה"ל … ובקרב — … אף הם לפנות את המקום.

המפקד: "עשרות אלפי הפגזים לא יכלו לכם"

בדברי הפרידה הביע קצין בכיר התנצלות בשם אלוף הפיקוד, שנבצר ממנו להגיע בגלל התקפת המחבלים בנהריה. "יש בזה אולי סמל שאנחנו נותנים היום פרק במאבקה של המדינה, ובמקביל מתנהל מאבק במקום אחר" — אמר הקצין. "אנחנו מפנים היום את שיא החרמון, המקום הגבוה ביותר שבו לחם צה"ל ורבים מאתנו. זה לא רק המקום הגבוה ביותר, ולא רק שיא החרמון, אלא שיא של מאמץ, עקשנות ותמונות. העוקים האלה … כאן ראו אתכם בשעה של מבחן ועמדתם בו בכבוד. עשרות אלפי הפגזים שנחתו כאן לא יכלו לכם. … אני משוכנע — הוסיף הקצין — … והקרבנות … ישראל. אנו מפנים המקום באותה … אני אומר לכם בפרידה … — הייתם נפלאים".

בתום המיסדר הורד דגל ישראל מן התורן הראשי וכוחות צה"ל יצאו בתנועה הדרגתית … בשיירה במורדות החרמון. יחד עם מוצב השיא פונו אתמול על־ידי כוחות צה"ל גם מוצב הפיתולים ומוצב ההורי. על פי הסכם ההפרדה תהיה השליטה בשלושה מוצבים אלה בידי או"ם, ואילו צה"ל יוסיף להחזיק במוצב החרמון שכבש אותו בשלושת ימי הקרבות.

מיסדרי פרידה נערכו אתמול גם בעיירה קונייטרה ובגבעת ראפיד … שנמסרו לידי או"ם … את העיירה קונייטרה. אך על פי הסכם ההפרדה … להחזיק בה …

… "דבר" מוסיף: … קצינים … של או"ם … במוקש … במוצב הפיתולים. …

הכפר ארנה נמצא במורדות … של החרמון … ביד צה"ל.

ידוע, כי המיקוש נעשה בדרך המערה בשטח סוריה. …

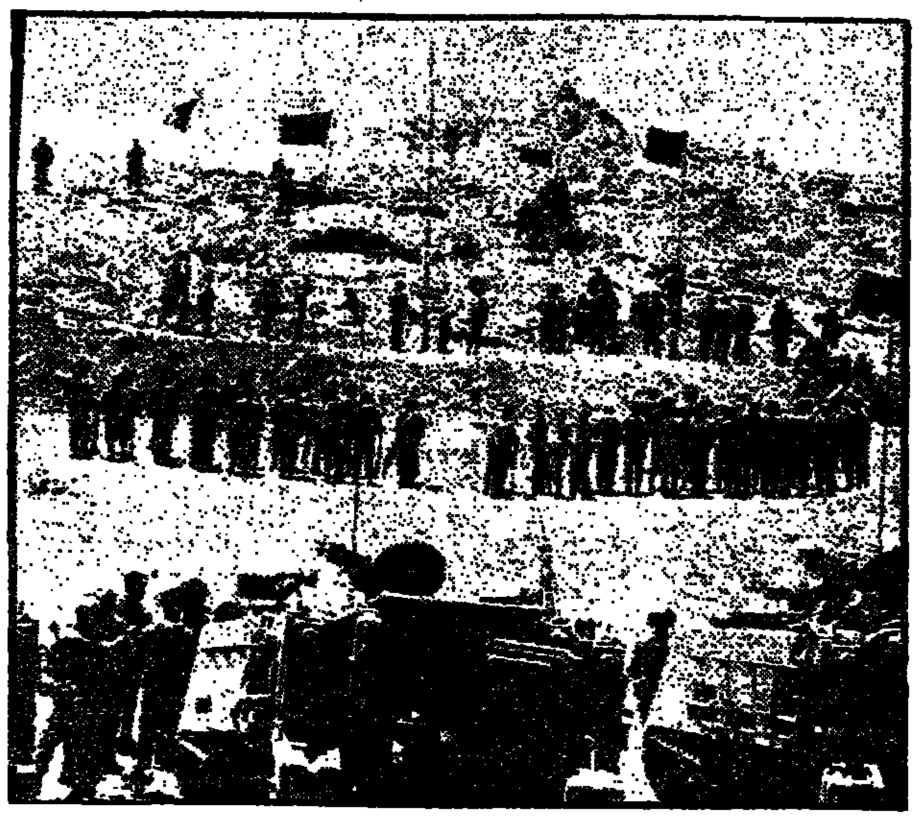

מיסדר הפרדה סמוך לפיסגת החרמון — צילום: „סטרפורט"

פרס הביע דאגה באזני האמריקאים מחימוש הערבים

מאת נחום ברנע, סופר "דבר" בארה"ב

ואשינגטון (מיוחד ל"דבר"). — שר הבטחון שמעון פרס הביע בפגישותיו אתמול עם שר ההגנה האמריקאי ג'יימס שלזינגר ועם שר החוץ הנרי קיסינג'ר את דאגת ישראל מהתכונות החימוש הערבית. פרס הגיש בקשה לסיוע צבאי לעשר שנים.

בשיחותיו עם קיסינג'ר ושלזינג'ר ביטא פרס את דאגת ישראל מהקצב … בחודשים האחרונים, בתבנית הרכש של מדינות ערב ומכוונות הסובייטים במזרח התיכון.

פרס הגיש את בקשת ישראל לסיוע צבאי לעשר השנים הקרובות. כפי שנמסר בחוגים אמריקאיים, מבוססות הבקשות על סיוע בסך כמיליארד וחצי דולר בשנה, רובו במענק, וכוללות אספקה לרכישת המטוסים החדישים פ־14 ופ־15.

אמש בשעה מאוחרת נפגש פרס עם שלזינגר. מוקדם יותר נפגש עם ועדת השירותים המזוינים בבית הנבחרים. היום יסעד בצהרים על שולחנו של סגן שר החוץ ג'וזף סיסקו וכן יפגש עם סנאטור ג'קסון ועם … הקונגרס. כמו־כן יוצא פרס לישראל.

מקורות ישראליים אמרו אתמול בוואשינגטון, כי אם יתבצע את תכנית הרכש שלהם תהיה עצמתם שווה תוך עשר שנים לעצמת נאט"ו. המקורות אמרו, כי הרכש של מדינות העימות יחד עם חלק מהרכש של מדינות כאלג'יר, לוב וסעודיה בעשר השנים הקרובות ל־30 מיליארד דולאר במחירים של היום. בעשר השנים האחרונות קנו מצרים, סוריה ועיראק נשק מברה"מ בכ־15 מיליארד דולאר. המקורות מנו בין סוגי הנשק שסיפקו לאחרונה למצרים, ובעיקר לסוריה, טילי קרקע־קרקע מסוג "פרוג" ו"סקאד", ומטוסי "מיג 23".

המקורות הוסיפו, כי לאחר ביקור ניקסון ניכר שינוי לרעה בעמדת מצרים. הם הצביעו בעיקר על האיומים במלחמה גרעינית ובתגובה על התקפות חיל־האויר בלבנון. כן ציינו את החלטות … הסוציאליסטית בקאהיר ובביקורו המתוכנן של ערפאת בתפלה. לדעתם, מנסה סאדאת ליישב בדרך זו את הקרע שלו עם הסובייטים ולהשכנע את … הפרו־אמריקאית, כדי להבטיח את מנהיגותו בעולם הערבי.

המקורות אמרו, כי יש הבדלי השקפות בין ישראל לארה"ב בהערכת הכוונות הערביות. בעוד שישראל הוסיפו שמצרים רואה עתה בסמיך דרך להחזיה וגם להשיג באמצעים דיפלומטיים מה שלא השיגה במלחמה — מדגישים האמריקאים, שלדעתם נוטה מצרים לדרך המדינית.

ארה"ב מחזירה השגריר מסודאן

ואשינגטון, (עי"ת). — משרד החוץ האמריקאי הודיע אמש, כי אין הוא יכול לקבל את החלטת סודאן לשחרר את שמונת המחבלים הערביים שרצחו לפני 15 חדשים שני דיפלומטים אמריקאים ודיפלומט בלגי, לידי האשף "לשחרור פלסטין". … סיסקו הגביר … להתייעצות בארה"ב.

נשיא סודאן ג'עפר נומיירי הודיע … כי המתיק את עונש המחבלים שנפסק לשבע שנות מאסר, ו"העביר" את השבתה לידי הארגון לשחרור פלסטין. שבעת המחבלים הפלסטינאים נדונו … כי הם רצחו בבאנים … את השגריר האמריקאי קליאו נואל, … ג'ורג' מור ו… הבלגי גי איד, לאחר שהוחזקו בהם בשבי שעים בשגרירות סעודיה בחארטום.

סיסקו אמר בהודעתו: "אנו מאוכזבים מאד בהחלטה … של רוצחים שהודו בפשעם... אין אנו סבורים, כי החלטה זו עולה בקנה אחד עם ההבטחות … "אין אנו יכולים להשלים עם שיחרורם לבעשה של רוצחים שהודו בפשעם", אמר סיסקו. "הורינו לשגרירנו, ויליאם ברואר, להעביר השקפות אלה לידיעת ממשלת סודאן ולאחר מכן לשוב לוואשינגטון להתייעצות".

אמצעים

(המשך מעמוד 1)

זוהי הכבצעיות על מידה כלכתי שאלה היו מועדות פני המחבלים. בקים כך סביר להניח, כי הם נקלעו לבית מספר 19 ברחוב בלפור בנהריה לאחר שהתגלו על ידי המשמר האזרחי ולאחר יריות שנורו לעברם.

אמיר נודע, כי שלושת בני משפחה זורקין, האשה, הבת והבן, נרצחו בידי המחבלים בשעה שניסו לצאת מדירתם דרך המרפסת. בכל הנראה נפגעו השלושה מרימון ההקפה שנורה המחבלים.

לפי מסמכים שהיו בכלי המחבלים כתברר, כי הם השתייכו לזרוע הצבאית של "פתח". בגדי המחבלים היו רטובים בעת שגופותיהם נמצאו על ידי אנשי הכת של צה"ל שחיסל אותם בקרב. … כי המחבלים הפליגו בסירת גומי במהירות גדולה …

בוצר: אי־אפשר להסתפק באמצעים הנכתיים

אלוף (מיל.) אברהם בוצר, לשעבר מפקד חיל הים, אמר אמש, כי יש לקחת בחשבון מיגבלות טכנולוגיות של אמצעי גילוי, המופעלים על ידי מערכת האבטחה למניעת חדירה בדרך הים. "ככל שכלי השיט ההודר קטן יותר, הוא מהווה הד מכ"ם קטן יותר", אמר בוצר בדבריו.

הוא ציין, כי מערכת אבטחה בנויה על מערכת התראה ועל כלי־ריבים להשמדה. מערכת ההתראה מורכבת ממערכת חופית — תחנות מכ"ם והצפיות פה, וממערכה ימית — כלומר מכ"ם וצופים על כלי־שיט.

"כלי־השיט נושאי המכ"ם הם גם לרוב הכלים, שצריכים לירות, לרדוף ולהשמיד את כלי־השיט החודר. מערכת זו, שצריכה להבטיח את התקף.

הדובר הוסיף, כי אפילו תהיה מערכת האבטחה גדולה יותר — אי אפשר להגיע לסגירה מוחלטת של החוף. "לדעתי אי אפשר להסתפק באמצעים הנכתיים בלבד" — אמר.

ביחס לרמת הביצוע של המחבלים אמר בוצר, כי הפעלת סירת "זודיאק" היא די פשוטה. אצלנו יכולים גם אנשים שאינם עוסקים בימאות להפעיל סירה גופי, מירוץ וספורט. ההגעה לאורך החוף, בבהירה נייחת היא פשוטה, והמרחק קצר, כך שבבחינה ימאית, הרמה הנדרשת מהמחבלים לא היתה גבוהה. (ע)

כינוס בקאהיר

(המשך מעמ' 1)

… על יאסר ערפאת לבקש בפגישה על "אנשי הרוחה", אבל דוברי הממשלה … להביע בהצלחת … במחבלים.

הודעת "פתח"

סוכנות "פתח" הודיעה בציינה, כי החוליה שתקפה בנהריה כונתה "ח'ולית ע"ש כמאל נאצר" (מהרוגי בפשיטת צה"ל בביירות) ונשלחה … להפגנת … הפליטים.

כבר אין עוד ספק, שכוונת … הצבאי לאורך גבול לבנון, ובכל … בביירות יאלצו להכריע … — אם להכלים עם …

הרמטכ"ל: בניה מחדש של האמון בין העם לצה"ל - יסוד חשוב בשיקום הצבא

הרמטכ"ל רב־אלוף מ. גור אמר בראיון לעורך "במחנה" יוסף אשכול ולמפקד "גלי צה"ל" מרדכי נאור, כי עכשיו מוצבת הפרדת הכוחות עם סוריה בדיוק כלשון ההסכם. "בראייה לבניין", השיב הרמטכ"ל, "טוב לראות את תום התהליך הפרדת הכוחות מעל הגבעות השולטות בשטח. לפי דעתי, זו היתה הנקודה העיקרית שלנו בתהליך של השגת ההסכם".

בתשובה לשאלה מהם הנושאים בעבודת צה"ל בתקופה הקרובה לאחר הפרדת הכוחות, השיב, כי "לפנינו לקחים רבים מאד בטקטיקה ובציוד. ולפי הערכתי אנו מיישמים את חלקם הגדול. בשריון, בחיל הרגלים, ביחידות מקצועיות … כבר יושם חלק גדול מהלקחים. ברמה גבוהה יותר אנו בשלב היישום, וכאשר יגיעו האמצעים שאנחנו רוצים לרכוש — נוכל להשלים את המעגל".

כאחד הדברים החשובים בשיקום הצבא, ציין רב־אלוף גור, בניה מחדש של האמון שבין צה"ל ובין העם. אני חושב, שאם נצליח בדבר הראשון יבוא אליו גם האמון שבין הצבא ובין העם".

שיפור תנאי השירות לאנשי קבע

בהמשך הראיון עמד הרמטכ"ל על האמצעים הננקטים עתה לשיפור תנאי־השירות לאנשי־קבע בצבא וציין, שיש סימנים טובים בתהליך מקציני מילואים רבים אשר רוצים לתרום לצבא הקבע.

על השאלה מול איזה סוג של מבצעת ערביים נעמוד במקרה של חידוש המלחמה השיב רב־אלוף גור, שלדעתו לא נעמוד, באופן מהותי, בפני סוג אחר של לוחם. והסביר, כי "בעתיד נעמוד בפני מטוסים מדור מתקדם יותר". השאלה היא, אם הטייסים הערביים יוכלו לנצל את המטוסים האלה עד הסוף. אלה מטוסים קשים מאד להפעלה ולתמרון. "אני סבור שהטייסים שלנו יצליחו לשמור בשנים אלה על הבדלי איכות רציניים בינם לבין הטייסים הערביים, אבל המטוסים החדשים כשלעצמם יהיו גורם בעל חשיבות".

בקשר לזה עמד רב־אלוף גור על החשיבות שבטילים. "הטילים … לא כל כך את שדה־הקרב, אלא את שדה המערכה בין שני הצבאים". הוא ציין את העובדה שהן המצרים והן הסורים השתמשו בטילי־… האלה במלחמה האחרונה. ייתכן מאד שהרוסים יצליחו להגדיל את דיוק הפגיעה של הטילים, הפרוג והסקאד, ואין ספק שנצטרך להביא בחשבון כאחד ממהלכי הפתיחה של המלחמה יהיה שימוש בטילים. הוא הוסיף: "אנחנו צריכים להביא בחשבון שהגידול במספר והשיפור באיכות יכולים בהחלט להקנות למערכה האוויר־הקרקעית איזה שהוא פנה אחר". אין הרמטכ"ל סבור שיכול להיות שינוי מהותי בתחום … "כמובן", הוסיף, "השאלה היא, האם יש לנו תשובה לדברים האלה. נגד טילי הקרקע־קרקע יש תשובה על־ידי חיל האויר אבל התשובה הזאת לא מוחלטת. זאת אומרת צריך לצפות, שאם הם יחליטו להשתמש בטילים אלה, הם יגיעו אלינו ויתפוצצו. יש לנו בהחלט תשובה על … יותר משופר שלהם", הוסיף.

בסיכום פרק זה של הראיון אמר רב־אלוף גור, כי העקרונות שלפיהם צה"ל בנה את עצמו לפני מלחמת יום הכיפורים היו עקרונות נכונים, הם שהביאו לצה"ל את הניצחון. היו אלה עקרונות של שילוב ועצמה מכריעה של אויר ושריון. גם בעתיד, הדגיש, "המבצעים אשר יפעלו על־ידי אנשים הם שיקבעו את גורל המערכה". כדוגמה הצביע על ההצלחות המרשימות של חיילים. לדעתו, זו דוגמה לשילוב בין מערכת נבונה, תעוזה, שימוש נכון בכוח הקרב ובין המכשור. "אנחנו צריכים ללמוד מהלקח הזה ומלקחים אחרים, לא להיבהל כי מלחמת כפתורים", סיים הרמטכ"ל את דבריו בעניין זה.

נשמור האופציה של פתיחה במלחמה

בסיום הראיון נשאל הרמטכ"ל, איך היה מסכם בקיצור את המלחמה האחרונה בפרספקטיבה של תשעה חודשים לאחר פתיחתה. על כך השיב:

א. ישראל חזקה — זה היה תנאי למערכה שלמה ומורכבת של יחסים מדיניים. ב. אשר למלחמה עצמה: למדנו שאנחנו צריכים להיות הרבה יותר ערים לשילובים מדיניים־צבאיים המתרחשים בסביבתנו. להיות יותר זהירים וחשדנים באשר להתרחשויות ולהשפעות שלהן בלי לצבור … במלחמה לא הפגנו את מלוא העצמה בשעה. מה שאנו עושים היום זהו … על־ידי אמצעים. ועוד מסקנה: אנחנו מוכרחים לשמור לעצמנו את האופציה לפתוח במלחמה אם … זה חשוב לנו. זה חשוב לעולם. זה חשוב לשכנים — שידעו שהאופציה הזאת, שבה אנחנו נפתח המלחמה במידה ויתפתחו תנאים מסויימים, פתוחה.

הכנסת מביעה זעזוע וזעם

(המשך מעמ' 1)

… והזכות להגדרה עצמית במדינה הערבית הסמוכה לישראל. … כי בהסברת המו"מ עם ירדן התחייבה ישראל … על קיום שתי מדינות עצמאיות ריבוניות משני עברי הירדן. במדינה השכנה יתבטא … ההגדרה העצמית של העם הערבי הפלסטינאי. ישראל תכבד את הכרעת הפלסטינאים והירדנים בכל הנוגע להגדרה עצמית, לריבונות ולעצמאות, באופן שהיחסים עם ישראל יתבססו על הסכמי שלום, גבולות בטוחים ומוכרים ומוסכמים, ועל שכנות טובה. ישראל איננה צריכה בכלל להתנגד לקיים … עם הפלסטינאים, אמר, אך עליה להתנגד … עם כל גורם השולל את זכות קיומנו בגבולות בטוחים ומוסכמים.

ד"ר ז. ורהפטיג (מפד"ל), אמר, כי … להוציא החוצה את הציבור … מתוך הממשלה … ההיסטורית … ולהתרבות.

מ. בן־פורת (מערך) דרש שראש הממשלה יצהיר בשם הממשלה שלא יתנהל מו"מ עם ירדן, כל עוד לא נפתחים המו"מ עם מצרים וסוריה, ובטרם ההתכנסות של שתי מדינות אלה לשלום־אמת. הכרזה זו נחוצה, לדעתו, נוכח הידיעות על נסיעת שר־החוץ לארה"ב. בהתייחסו לאירועים בנהריה, קבל מ. בן־פורת על … העיתונות …, תוך מסירת פרטים היכולים לפגוע בבטחון המדינה.

י. ספרי (ל"ע), אמר, כי עלינו לבקש יוזמה מדינית גם בתחום … המו"מ עם מצרים וגם בנושא הפלסטינאי. הוא אמר, כי אין אנו צריכים להצהיר עם מי לא נדבר, אלא שנהיה מוכנים לדבר עם מי שמסכים בקיומה של ישראל ונכון להגיע עמה להסדר שלום.

תמיר: סכנת נסיגה ללא שלום

ש. תמיר ("ליכוד"), אמר, כי אורבת לנו הסכנה של נסיגה בלי שלום, ועלינו להודיע לערבים כי יבהירו מה כוונותיהם ומה פירוש הזכויות של הפלסטינאים.

מ. פעיל אמר, שארה"ב מגלה יותר הבנה מבעבר לבעיה הפלסטינאית וקיימת אפשרות של לחץ … בנקודה זו. … להקים יחידה פלסטינאית … לתגדיר את עתידה ברצונה. כן הציע לפתוח גם עם … בתנאי שהם מפסיקים את מלחמת הטירור.

שרון: … והמערכת הבטחון משותקת

א. שרון אמר, שכוחות הבטחון אינם עושים את הכל בתחום ההגנה ההתקפית. גם בשמירה … ובעניין המלחמה בטירור אנו עומדים … המערכת הבטחון משותקת בגלל חוסר בהסכמה. א. שרון תבע מלחמה יזומה בטירור ולא להפסיקה אפילו … בלחצים מדיניים. הממשלה, אמר, תיפול בגלל מחדלים יומיומיים.

א. אבקרין דחה את דברי שרון והצביע על התקפות של חיל האויר על בסיסי המחבלים בלבנון. השאלה היא, אמר אבקרין, מה עדיף בנקודת־הראות ישראלית — … אמריקאית בארצות ערב או … סובייטית. עם זאת … ישראל לעמוד על …

אלון: ניקסון יעלה במוסקווה הנושא היהודי

מאת סופר "דבר" בכנסת

שר החוץ, יגאל אלון, אמר, כי יש לו יסוד לקוות, כי בפיסגה במוסקווה תעלה בעיית יהודי ברית המועצות, ולו גם על בסיס הכמותי. הוא ציין, כי ישראל רוצה ומעוניינת ב"דיטנט" ובשיפור היחסים בין המעצמות הגדולות, אך התרגעות המתיחות … ייבחנו … אם לא יקבעו לבני המיעוט היהודי הגדול בברית המועצות זכויותיהם האלמנטריות הלכה למעשה.

נפתח משפט קלרספלד

קלן, (עי"ת). — משפטה של ביאטה קלארספלד נפתח אתמול בפני בית משפט … בקלן. ביאטה ובעלה סרג' … בפאריס מואשמים בנסיון לחטוף את קורט ליישקה, מפקד הס.ס. לשעבר בפאריס שנידון בשנת 1950 בהעדרו למאסר עולם בצרפת.

בפני הסנגור הסבירה קלארספלד, כי "הרגישה את עצמה … מחוייבת מבחינה מוסרית לבצע פעולות בלתי ליגאליות, כדי להסב את תשומת לב האנטלוסיה". היא הוסיפה, כי במערב גרמניה "נמצאים היום פושעי מלחמה כאזרחים מכובדים. לכן ביקשתי להופיע בעצמי בפני בית משפט".

קרבנות ההתקפה הובאו למנוחות

קרבנות הטבח בנהריה הובאו אתמול אחה"צ למנוחות בשתי הלויות שנערכו בעיר, בהשתתפות קהל אלפים.

ב־4.30 נערכה בחלקה הצבאית של בית־העלמין הלוויתו של החייל דני כנש, … אשר נהרג בפריצה לבניין ברחוב בלפור 19 בנהריה, בו התבצרו המחבלים. ארונו הובא על גבי קומנדקר צבאי והוא נישא אל חלקת־הקבר על כתפיהם של שישה … של יחידתו.

בהלווייה השתתף קהל רב, בני משפחתו, חבריו לנשק ורבים מתושבי ישובי הגליל המערבי. הרב הפיקודי של פיקוד הצפון קרא פרק תהלים ואביו של החייל אמר קדיש.

דברי הספד השמיע הרב הראשי לצה"ל אלוף פירון, שאמר: "… וכל דם בניה היא מקדישה. … למען … עם ישראל … רוצחים. מיתתה זו, לפי היהדות, היא … קודש. אין ניחומים בדברנו לא למשפחה ולא לעם".

השר גדעון האוזנר, שייצג את הממשלה בהלוויה, אמר ליד הקבר הפתוח: "אנו נפרדים מאיש … האומה, שאחז בנשק כדי שמשפחתו תוכל לחיות ולעבוד. בן למשפחה מניצולי השואה. … בתולדות ישראל … ומתנדב לאחת מיחידות … בצה"ל. … לאותו בית. כאב הלב על דני, פרח צעיר ורענן … באדמה. … צה"ל ידאג שקרבן זה לא יהיה לשוא ושל משפחה מניצולי השואה תוכל לחיות בארץ בשקט". דברי הספד השמיעו גם מנהל בית הספר התיכון גליל מערבי, בו למד, ונציג … הוא אמר "אל מלא רחמים" והונחו זרי פרחים.

"דמים ברחוב …"

בסיום הלוויתו של החייל נערכה בחלקה הסמוכה לחלקה הצבאית בבית הקברות בנהריה הלווייתם של בני משפחת … האם … והבן … בן 4, ובתה …, בת 10, נרצחו בידי המחבלים … הרב הפיקודי של פיקוד ה… קרא פרק "תהלים" ואביה של … אמר קדיש.

השר גדעון האוזנר אמר בהספד: "דמים ברחוב … על הזמנה לחיות בשקט. אם לא יכלו לחיות בשקט, לא … שכנינו … לגבול. אם יישפכו דמי בארץ, לא יהיה שקט … של ישראל ארוכה ל… את המרצחים. אין ניחומים … קווינו … אויבינו. אך ביום … הפרדת הכוחות נפלו … בנהריה".

בעת דברי ההספד … פרצו קריאות ביניים מקרב … שקראו … למחבלים. נשאו דברי הספד: ראש … נהריה אפרים שריר, ו… של העיר ד"ר אהרון גלד… קרא "אל מלא רחמים" ו… זרי פרחים. גם כאן … רבים מבני המשפחה, מ… העיר ומיישובי האזור.

לפני טקסי ההלוויות ביקר האוזנר אצל אבי המשפחה … זרנקין, המאושפז בבית ה… הממשלתי בנהריה, וכן אצל הפצועים המאושפזים שם.

נמצאה גופת הטייס דובנוב

גופתו של טייס סקייהוק אריה דובנוב ז"ל, שמטוסו רסק בהתקפה באזור החרמון … 19 באפריל השנה, נמצאה אחרי חיפושים ממושכים. אריה דובנוב ז"ל היה בן … נשוי. … נולד לאחר נפילתו.

הלוויה תיערך מחר בשעה … אחה"צ בחלקה הצבאית … הקברות בעפולה.

יקירנו סרן

אריה דובנוב

נפל במלחמת ההתשה ברמת הגולן

הלויה תצא מחר יום ה', ז' תמוז תשל"ד (27.6.74) בשעה 15.30 מבית הוריו בעפולה

המשפחה

חתננו היקר סרן

אריה דובנוב

נפל במלחמת ההתשה ברמת הגולן

הלויה תצא מחר יום ה' ז' תמוז תשל"ד (27.6.74) בשעה 15.30 מבית הוריו בעפולה.

לאה ומרדכי שתי — הבנים ומשפחותיה

הננו מודיעים בצער רב על פטירתה של חברתנו

רותי שפיגלר

שנפטרה לאחר מאבק ממושך במר המוות

הלויה תתקיים היום יום ד', ו' תמוז תשל"ד (26.6.74) בשעה 3.30 אחה"צ.

המשפחה
קיבוץ אפיקים

עירית כפר־סבא

לחבר מועצת העיריה ד"ר שמואל מלץ

על מות האם

הינדה ז"ל

תנחומים

זאב גלר — ראש העיר

לידידנו היקר

דוד רחמן

קבל נא תנחומינו הכנים באבלך במות עליך

רעיתך ז"ל

חבריך במועצה להסדר ההימורים בספורט

למר יצחק אלמוג

חבר הנהלתנו

אתך באבלך הכבד על פטירת אמך

רות ורצמן ז"ל

הנהלה האגודה למען החייל בישראל
סניפיה, מתנדביה ועובדיה

ומוזמינים אותך להצטרף לבטוח הדם של מד"א

אנו באים באמצעות עלון הסברה שיגיע אליך יחד עם כרטיסי ההגרלה של מד"א.

הצעתנו:
תמורת מנת דם אחת לשנה
זכאים תהיו - אתה ובני משפחתך - לכל כמות דם לה תזדקקו במשך שנה שלמה.

מלא את התלוש שבעלון ושלח אותו אלינו.

אם לא קבלת את העלון - פנה לתחנת מד"א הקרובה או לת"ד 9240 ת"א והוא יישלח לך.

מגן דוד אדום בישראל

דבר DAVAR دافار

העורכת חנה זמר
משנה לעורך דוד פדהצור
מזכיר המערכת אליהו אגרס
מנהל כללי גדעון נאמן

המו"ל — "דבר" בע"מ
נדפס בדפוס "דבר" בע"מ

המערכת והמנהלה: תל־אביב, רחוב שינקין 45, ת.ד. 199, טלפונים 286141 (6 קווים).

סניפים: תל־אביב, בית "דבר", רחוב שינקין 45, טלפון: 286141. ירושלים, מערכת ומנהלה, רח' הלל 16, טלפונים: 231251-3. חיפה, רחוב הנביאים 27, טלפונים 642111-2-3.

הבית ברחוב בלפור 19

ירקה זרקין, בתה רונית ובנה גלעד, בני 10 ו־5 נרצחו בידי שלושת המחבלים שהשתלטו אור ליום ג׳ על בית המגורים בן שלוש הקומות בנהריה; האב מוטי נפצע קל וחולץ; יתר דיירי הבית הסתגרו בדירותיהם ולא נפגעו; כוח צה״ל בפיקודו של אלוף רפאל איתן פרץ לבית וחיסל את הטרוריסטים שהגיעו בסירות גומי דרך הים; בקרב נהרג סמ״ר בן סנש; נפצעו חמישה חיילים ושלושה אזרחים

מאת יוסף אורי,
כתבנו בגליל המערבי

מאורעות הדמים בנהריה החלו שלשום סמוך לשעה 11.15 בלילה: שנים מאנשי המשמר האזרחי הבחינו בדמויות חשודות שעברו באחד מרחובותיה של נהריה הישנה. הם ביקשו מהחשודים לעצור ולהזדהות, אלא נענו — פתחו מיד באש תת־מקלעים.

בעקבות הירי נכנסו המחבלים, דרך לעיר בדרך הים לבית מספר 19 ברחוב בלפור, בקרבת שפת הים ובמקביל לחוף, כאשר אחד מהם מחפה באש על חבריו. בתשע הדירות שבבנין היו אותה שעה הדיירים — ערים: חלקם בטלויזיה ואחרים היו בחדרי מיטות. שנים מן הדיירים שברשותם נשק הבחינו במתקרבים והשיבו באש לעברם, אולם כנראה לא פגעו. אז הגיפו מרבית הדיירים בבתיהם, כיבו את האורות ותפסו מחסה על הרצפה, תוך שהם נצמדים לקירות ומחזיקים איתן בידיהם שונים.

סיפרה לאחר מכן אחת הדיירות כשהיא עדיין נרגשת: „הילדים ישנו כבר ואנחנו צופים עם חברים. פתאום שמענו יריות ליד הכניסה. לא ידענו בדיוק מה קורה. סגרנו מיד את התריסים ואת דלת הכניסה והזזנו את הארון אל הדלת. בינתיים נשמעו יריות ופיצוצים, כנראה רימונים. היה מאד לא נעים. שכבנו על הרצפה ובכל פעם ניסינו למצוא מחסה אחר. אל דירתנו הם לא נכנסו, אבל כנראה ניסו להיכנס לבניסה שלנו".

שכן אחר, המתגורר בקומה השניה, סיפר: „הבן שלנו ראה מהחלון אנשים חשודים והחל לצעוק „חבלנים". סגרנו את הדלת והחלונות ושמענו יריות מבחוץ. יחד כל הזמן זרקו רימונים, שכבנו כל הזמן על הרצפה".

המחבלים נכנסו דרך אחת מדלתות הכניסות של הבית, פרצו לדירת משפחת זרקין שבקומה הראשונה מעל העמודים, הבחו את האם ירקה, ושתי הילדות: בת ה־10 וגלעד בן ה־5, והחלו יורים לכל עבר. הם יכלו את איש לעבר כל מי שניסה להתקרב לבניין, ירו לעבר הבתים הסמוכים וזרקו מספר רב של רימונים. מירויות אלו נפגעו אורח והחייל, שהובלו מיד לבית החולים וקיבלו טיפול. אחד המחבלים עלה על גג הבית ושהה שם שעה ארוכה.

עם השמע היריות הוזעקו למקום כוחות משטרה וצבא, שהקיפו את הבית מספר 19 ולא נתנו לאיש להתקרב. כיד החל בפינוי דיירים מן הבתים הסמוכים; חלק מן הדיירים הספיק לעזוב את הבית עוד קודם לכן.

במשך כעשר דקות נשמעו יריות בבית. והתפוצצויות רימונים, ואחר כן נשמעו במשך שעה ארוכה יריות לסירוגין.

כוחות הבטחון הגיעו למקום בראשותו של אלוף פיקוד הצפון רפאל איתן, וכן כוחות משטרה מתגברים ובראשם מפקד המחוז הצפוני ניצב שמעון אשד וסגן מפקד מרחב הגליל סנ״צ חיים ספר. בצד יחידת צה״ל נערכה להתגוננות על אנשי החולים, הקרו כוחות משטרה מתוגברים בכל רחבי העיר, בכניסה לעכו ובמקרות נוספים ברחבי הגליל המערבי. בו בזמן נורו פצצות תאורה מן העיר שהאירו את כל אזור גבול לבנון הגובל עם הגליל המערבי. בנהריה גופא נערכו סריקות בבתי הספר, במרכז הקליטה ובבנייני ציבור אחרים.

בקרבת הבית המותקף רוכזו מספר מיועד אמבולנסים רבים ורכבי אש. בית החולים הממשלתי על כל צוותו הועמד במצב הכן. בעיר נראו גברים רבים נושאים נשקם ואחרים, ביניהם לובשי פיג׳מות, התקהלו במקומות שונים.

ההסתערות

לאחר שהשתתקו היריות בבית מספר 19, סמוך לשעה 2 אחר חצות, החלה יחידת צה״ל להערך לקראת הקרב עם המחבלים, בפיקודו של אלוף איתן. חיילים אספו כל מידע אפשרי על המצב בבנין וסביבתו, הכוח הפורץ התקדם לעבר הבית. חלקם נכנסו דרך הכניסה המערבית, שלא הותקפה, והגיעו דרך חדר המדרגות אל גג הבית, שם היתה ההתקלות הראשונה.

היתה השיבה מסביב לכל ההרגות בבנין הזו מוגבים. לבסוף, בשעה 2.30 בקירוב, נורה דיפון על הגג התמצבק. אחר כך נשמעו יריות ופיצוצים נוספים. בבנין המיכסה שעל הגג (כנראה מחסן) אשר כוסה עיקר. מספר דמויות נראו נקות בצללים ולפתע נזרק למחסן רימון. זה, מעלה עשן לבן וריח מאד. תוך הילוכי היריות נשמע אחד מהיחידה, שקפץ מן הגג היה יורה לעבר הדירה גם. והמבצר שני המחבלים הנותרים.

בו בזמן פרץ כוח צה״ל להרוג הבית, ואילו החיילים שהגיעו אל הגג פרצו אל תוך חדר המדרגות בכניסה המזרחית, תוך שהם סורקים את הסטה. סגצוה ואורה האירה אז את כל השטח, ובשעה 2.45 התפתח קרב עם שני המחבלים, שנהרגו תוך דקות ספורות. במהלך הקרב נהרג החייל דן

ראשוני היוצאים בעקבות פריצת כוח צה״ל לבית.

צילום: לסטר מילמן

שלושה גברים מדיירי רח׳ בלפור 19 מיד לאחר חילוצם

צילום: לסטר מילמן

חייל פצוע מקבל טיפול חירום בבית־החולים בנהריה

צילום: יובל שוסטרמן

פינוי גופות המחבלים מהבית ברח׳ בלפור

צילום: לסטר מילמן

הסבת שנעשה עלידי המחבלים" — אמר ראש הממשלה והוסיף: „נעשה כל מה שאפשרי למנוע פעולות כאלה ולהעניש את אלה המנסים ויגסו בעתיד לפגוע בנו".

ראש הממשלה המעיט, בהשיבו לשאלות העתונאים, כי האירוע הוא פעולה מתבשבת הדורשת תשובה רצופה. העובדה שהמחבלים חדרו הפעם דרך הים מרמזה על סוג חדש של פעילות.

ראש הממשלה ומלוויו ביקרו בדירת הרצח ובדירות הסמוכות, ושמעו הסברים על פעולת חיילי צה״ל מפי מפקדי הפריצה.

ראש עירית נהריה אפרים שריר, אמר לעתונאים, כי מאז הרצח במעלות התכוננה נהריה לאפשרות של התקפת מחבלים. רבים התגייסו למשמר האזרחי, המונה כיום כ־900 איש. הודות לפעולתם של אנשי המשמר האזרחי סוכלה, כפי הנראה, תכניתם המלאה של המחבלים שחדרו לעיר. היה זה איש המשמר, זרחי בן־שבת, שירה לעבר המחבלים ויריות אלו היוו את האזעקה הכללית בעיר.

ראש העיריה הביע בטחונו, כי על־אף האסון יהווה המקרה גורם כדרבן להגברת פעילותו של המשמר האזרחי, והביע תקווה, כי הציבור תזכה בכך לסיוע נאות מצד גורמי הבטחון.

צל״ש למשמר האזרחי

בעקבות התקפת המחבלים בנהריה ציין אתמול דובר משטרת ישראל לשבח את התנהגותם של אנשי המשמר האזרחי, אשר הודות לעירנותם ופעולתם המהירה הופתעו המחבלים והוגבלה פעולתם.

הדובר שב והסביר, כי משטרת ישראל יוצאת בקריאה לציבור להצטרף לשורות המשמר האזרחי ולקחת חלק במאמץ הכללי כדי לתרום לחיזוק הבטחון.

ערבי־ישראלי

יואל דר סופר „דבר" מוסיף:

אתמול בשעות הצהרים נפוצו שמועות בנהריה, כאילו אחד משלושת המחבלים שנהרגו הוא ערבי ישראלי, תושב אחד מכפרי המיעוטים בגליל המערבי.

גורמים ממלכתיים הכחישו שמועה זו וציינו, כי זהותם של המחבלים עדיין אינה ברורה. גופת אחד המחבלים רוטשה וספק אם ניתן יהיה לזהותה. לא נמצאו מסמכים המעידים על זהותם של המחבלים.

בכיסיו של אחד משלושת המחבלים נמצאו כמה פיסות נייר קרועות. לא ברור מה הן הכילו. על־פי ידיעה שלא אושרה — יתכן ורשומים עליהן כמה פסוקים הלקוחים מכתבי הקודש המוסלמיים.

הפגזה על קרית שמונה

סופר „דבר" בגליל מוסיף:

לאחר הפסקה ממושכת נורו אתמול ליום שלישי בשעה 4.15 אחר־חצות כמה טילי קטיושה מאזור הפתחלנד במורדות החרמון לעבר קרית שמונה. הטילים התפוצצו בהרים באזור בלתי מיושב ולא גרמו נזק.

בעיר לא הושמעה אזעקה התגוננות. הושבה אש ארטילרית לעבר מקור הירי.

בבוקר נסרק האזור שבו התפוצצו טילי הקטיושה, ונמצאו שרידים ורסיסים של הטילים שנורו.

הופגז הכפר ג׳ויה

ביירות, (א.פ.). הארטילריה של צה״ל הפגיזה אתמול את הכפר ג׳ויה שבדרום לבנון, לא הרחק מצור. לפי ידיעה בלתי־רשמיות סבל הכפר אבדות ונזקים גדולים.

ג׳ויה, שנכבשה בידי צה״ל במהלך הפשיטה המפורסמת בספטמבר 1972, מרוחקת כ־17 ק״מ מגבול ישראל—לבנון.

החיים חזרו למסלולם

חיי נהריה חזרו בינתיים למסלולם: מספר התיירים הנופשים בעיר אינו רב. הברכות הסגניות, המשמשות להובלת הנופשים והתיירים, סובבות בעיר כבימים כתיקונם. בבקוצות רבים בעיר נראו כוחות מתוגברים של משטרה וצבא. כוחות כאלה נראו גם באזורים אחרים בגליל המערבי.

בבתי הספר בנהריה חודשו אתמול הלימודים בשעה 9 בבוקר, לפי הוראות העיריה ומשרד החינוך. מבית־הספר „וייצמן", הסמוך לבנין שבו אירע הרצח, נמסר כי מרבית התלמידים לא באו ללימודים.

על פעולת המשטרה נמסר, כי סגן מפקד מרחב הגליל במשטרת ישראל סגן ניצב חיים שפר, התמקם עם מפקדתו בקומה השנית של בנין המשטרה בנהריה. במשך שעות רצופות ניהל באמצעות מכשירי קשר וטלפונים את פעולותיהן של יחידות המשטרה השונות של מרחב הגליל ויחידות משטרה נוספות, שהוזעקו לנהריה בהתראת משטרה אחרות בצפון הארץ ובבית הספר לשוטרים שבשפרעם.

סגנ, בן 21 ממושב בן עמי, שהובא אתמול אחר־הצהרים לקבורה בבית־הקברות הצבאי בנהריה.

עם שוך היריות החלו השכנים להוליך אורות בדירותיהם, לאחר שידעו כי אנשינו אכן השתלטו על הבנין כולו. כמה דירות שבאגף ההרבעה נפגעו קשה מן הרימונים והפיצוצים. חדר המדרגות נהרס כמעט כליל בכמה מחלקיו, ובדלתות ניכרו סימני פריצה. דלת דירה משפחת אפרתי שבקומה השלישית היתה נקובה כדורים כולה. כן נפגעו מכדוריות שתכו בחזית הבנין ובמכוניתו של אחד הדיירים, בני ברגבן, שפצה בכל צדדיה.

גאנדי מנצח על החילוץ

הדיירים הולכו כולם וחולקם הובלו מיד לאמבולנסים ולבתים סמוכים, כשעל מלאכת החילוץ מנצח אלוף (מיל) רחבעם זאבי, שהגיע קודם לכן למקום. למקום הגיע צוות רפואי שניסה לשוא להציל את חיי אירנה זרקין, שנפצעה אנושות.

בירת דיונים

במהלך הקרב ההקבלה ידיעה, שצל חיה הים, לא הרחק מהבית שהותקף, ההגלתה סירת דייגים הגילה עם מנוע המשמשת לדיג הפים. בסירה זו הגיעו כנראה המחבלים מלבנון החוף על חוף ימה של נהריה.

הסירה מסוגלת להכיל עד שמונה אנשים, לכן נבדקה האפשרות שבא הגיעו חוליות נוספות של מחבלים והתפזרו בשטח.

כתב עתיים מציין, כי סירה דומה ובה שיכה מחבלים נתפסה לפני כשנתיים בחוף אכזיב, ליד ביתו של אלי אביבי. רוב המחבלים נהרגו אז בקרב הראשון עם כוחות הבטחון, וחלקם נמלטו לפרדסים בסביבה ונלכדו אחרי מרדף ממושך בקרבה מעבר לגבול הסכסוך.

רבין מגיע

במהלך מאורעות הדמים הגיע לנהריה ראש הממשלה יצחק רבין בלווית שרי המשטרה וההסברה, הרמטכ״ל ואלוף פיקוד המרכז יונה אפרת. „אני מביע הזדעזעותי מן

שלושה ישובים חדשים יוקמו בצפון ים המלח

מאת סופר „דבר" בנגב

תכנית־המתאר ההרשה לצפון ים־המלח מכילה שהקמת יישובים: קליה ושני ישובים נוספים בצפון לעין־גדי.

ראש המועצה האזורית „תמר", עבדים גנור, אמר, כי בקליה ישלימו תוך חדשים את הקמת הבתים בנקודה החדשה. שני הישובים האחרים יוקמו באזור מצפה־שלם בהם נמצאת עתה היאחזות.

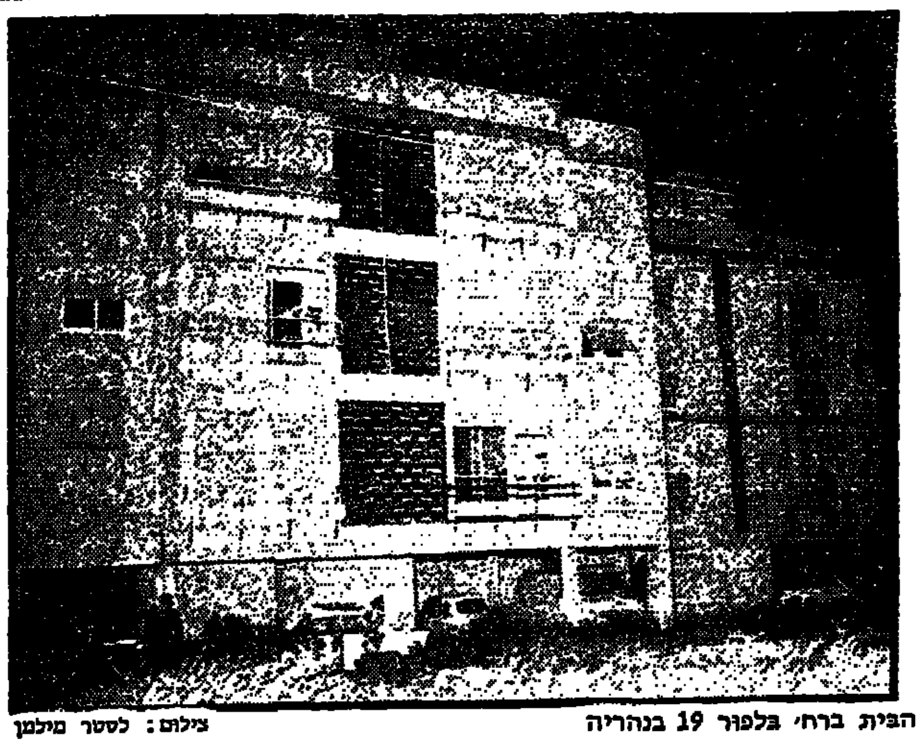

הבית ברח׳ בלפור 19 בנהריה

צילום: לסטר מילמן

יריב: ארגוני הטרור נהפכים ל„חברת רצח בע"מ"

שר ההסברה אהרן יריב אמר אתמול, כי הרצח בנהריה מוכיח, שארגוני הטירור נהפכים במהירות ל„חברת רצח בע"מ".

במסיבת עתונאים ב„בית אגרון" בירושלים אמר יריב, כי „ישראל, הרואה חובה להגן על שלום תושביה, תנקוט בכל האמצעים סבירה ובכל השיטות שיידרשו לה, כדי להילחם בטירור. זה לא יהיה קל, זה לא יהיה מהר. אבל חובתנו לעשות זאת — הן בתחום ההגנתי והן בפעילות יזומה פעילה". הוא הדגיש, כי אין להבחין בין טירוריסטים „מתונים" לבין „קיצוניים". „לכולם אותה מטרה. להשמיד את מדינת ישראל. כך רוצים ערפאת, חבש וג׳יבריל, כולם כאחד" — אמר.

אשר להוליית הרוצחים בנהריה, מסר שר ההסברה, כי הוברר שהם היו חברי „פתח" אשר בראשותו של יאסר ערפאת. יריב הזכיר, שגם חוליה אחרת של מחבלים שנתפסה זה לא כבר ליד רמת־מגשימים, נשלחה לישראל על־ידי ערפאת. לדברי הדובר אותה חוליה ערפאת הוא אשר הדריך אותם אישית „להרוג כל מי שיפגשו בדרך".

„מרצחי נהריה" — המשיך הדובר — „גם הם כקודמיהם באו מתוך לבנון, שהיא כיום הבסיס העיקרי והיחיד, אשר ממנו יוצאים המרצחים לפעולותיהם נגד ישראל". יריב הזהיר את לבנון הנושאת באחריות כבדה על מעשי רצח אלה, והדגיש, כי עליה החובה לרסן את המחבלים ולהכריעם לבל יוסיפו על פעולותיהם אלה. בכך שאין לבנון מונעת את פעולות המחבלים — הרי היא משיקעת להם — אמר.

השר הוסיף בהזכרה, כי גם כמדינות ערב האחרות ותומכות במבצעי הרצח של הטירוריסטים. לפרות שביניהן כבריות כאלה אשר חותמו על הסכמים להסדרי הפרדת הכוחות עם ישראל. „האם על ישראל להאמין, שחתימותיהן של מדינות אלו הן רציניות?" — שאל יריב. הוא הדגיש, כי במידה שאין ביכולתן של המדינות הערביות לרסן ולהכריע את המרצחים — הרי שאלה היא, אם יש ערך להתחייבותיהן על הסדרים. הוא ציין שגם מצרים וגם סוריה הציגו ללבנון עזרה צבאית — לא נגד הרוצחים, אלא נגד ישראל. יריב אמר, כי הרבה יותר קל היה אילו הציעו ארצות ערב את עזרתן ללבנון, כדי למגר את קיני הרוצחים המהלכים חופשי על אדמתה.

יתר על כן, אמר יריב בתשובה לשאלה, סוריה היא אשר היימשה את ארגוני המחבלים הפועלים מלבנון. הדריכה אותם וגם התירה להם מעבר דרך שטחה, כדי לחדור לישראל ולבצע את פעולותיהם הרצחניות.

אם ובנה מיד לאחר חילוצם מידי המחבלים

צילום: לסטר מילמן

נשות פסוטה מבקשות נשק

קבוצת נשים מהכפר פסוטה שבגליל, פנתה אתמול ללשכת יועץ ראש הממשלה לעניינים ערביים בחיפה, באמצעות ראש המועצה המקומית, וביקשה, כי יורשה להן לרכוש אקדחים להגנה עצמית. כפי שנודע ימליץ לאשר להן החזקת נשק.

הבקשה הוגשה בעקבות פעולת המחבלים לפני כחודש, כאשר שבע נשים מבנות הכפר נפצעו ואחת נהרגה בהתקפה על טנדר שבו נסעו מעבודתן הביתה.

בעקבות התקפת המחבלים בנהריה הסתמנה עליה בבקשות לקבלת רשיונות לנשק. עשרות אנשים הצטופפו בשעות הבוקר במשרד הפנים בחיפה וביקשו לקבל רשיונות. בין המבקשים נראו אנשי מיעוטים. אנשי מילואים וגם נשים רבות. (צ)

מכתבי נפץ לשני רבנים

מכתבים הכוללים דברי בלע ואיומים, ואליהם מצורפים נפצים, נתקבלו אתמול ב„היכל שלמה" בירושלים בשביל שניים מחברי מועצת הרבנות הראשית לישראל, הרב יוסף קאפח והרב משה ולצברג, חבר שלישי של המועצה, הרב אליעזר שפירא, קיבל מכתב דומה עוד ביום ה׳ שעבר.

בעת שנתקבל המכתב אצל הרב שפירא פתחו אותו בני משפחתו ותחילה חשבו שאין בו כל סכנה. לאחר מכן החליטו בכל זאת להודיע את חבלן המשטרה, ואז נתברר, כי בתוכו נמצא נפץ חי שעלול היה לגרום לאסון. לכן, כאשר הגיעו אתמול שני המכתבים החדשים, הוזעקה המשטרה מיד וזו פתחה אותם ומצאה גם בהם נפצים. במכתבים מותקפים הרבנים על תמיכתם ברב הראשי לישראל שלמה גורן. (צ)

בן־אהרן מציע מטה ליישום דו"ח ועדת כץ

מאת סופר „דבר" בכנסת

חה"כ יצחק בן־אהרן הציע אתמול בוועדת החינוך והתרבות של הכנסת להמליץ על הקמת מטה משותף למשרדי הממשלה, בהנהגת משרד החינוך והתרבות, ליישום מסקנות ועדת ראש הממשלה לנוער במצוקה בכמה אזורים בארץ.

לדעת בן־אהרן אין בית־הספר יכול לפתור הוא את בעיית הילד במצוקה וכי הממשלה חייבת להקים פרוייקט לטיפול וכני בתחומי חינוך, תרבות, ספורט, שיכון, עבודה ובריאות, ללוות טיפול זה במעקב מתמיד ולהרחיבו בכל הדרגה על פני כל הארץ.

תכנית לפיתוח נמל עזה נמצאת בשלב של תכנון. הכוונה היא, להקים מעגן לדוברות ומקום מוסה לסירות דיג — אמר אתמול המנהל הכללי של רשות הנמלים, א. רמז. בישיבת ועדת הכלכלה של הכנסת.

סופר קינג־סייז פילטר · תערובת אמריקנית · תוצרת דובק - ערבות לטיב

תל-אביב

ארגון אמהות עובדות
● בית הבורר, ב־4.30 אחה"צ, מיפגש חברות. על פעולות השנה אישה יבאות. תכנית אמנותית — הקראות וקידה.

„משען" מועדון הפנסיונרים „ביתגור" רחוב הס 19
● הערב ב־6, ערב מוקדש לכי־ר' אברהם צלינסקי, בהשתתפות הסולנים של בקהלת הפועלים ריבנה—צדיקוב, הדרכה וליווי ה־מבר גולדשמידט.

תערוכת ציורים של עדי אהרון בבית־סוקולוב
● תערוכת ציורים באקריליק, של הציירת עדי אהרון, תיפתח ה־ערב ב־6.30 ב„בית סוקולוב" ב־ת"א (רחוב קפלן 4) והיא פתוחה עד 10 ביולי, מ־8.30 בבוקר עד 7 בערב.

הודעות לציבור

חוק המים תשי"ט—1959
הודעה על הצגת רשיונות החדרה

נמסרת בזה הודעה לציבור, כי רשיונות להחדרה מים לשנת 1973/74 המפורטים דלקמן, אשר ניתנו ל„מקורות" חברת מים בע"מ, הוצגו לעיון הציבור ביום 17.6.74 במקומות הבאים:

1. רשיון החדרה מס' 130/73 (שפלת לוד — כפר אוריה)
במועצות האזוריות: מודיעין, מפעלות אפק, גזר, מטה יהודה.
המועצה המקומית: ראש העין.
בעיריות: לוד, רמלה ופתח תקוה.
2. רשיון החדרה מס' 131/73 (שקמה)
במועצות האזוריות: חוף אשקלון, שער הנגב.
3. רשיון החדרה מס' 132/73 (ניר עם)
במועצות האזוריות: שער הנגב, חוף אשקלון.
ובמועצה המקומית: שדרות.
4. רשיון החדרה מס' 133/73 (גבר־עם)
במועצות האזוריות: חוף אשקלון, שער הנגב.
5. רשיון החדרה מס' 134/73 (מגדל־להם)
בעירית אשקלון.
המועצה האזורית: חוף אשקלון.
6. רשיון החדרה מס' 135/73 (מפעל גת) בעירית אשקלון.
המועצות האזוריות: באר טוביה, יואב, לכיש, שפיר, חוף אשקלון.
7. רשיון החדרה מס' 136/73 (מפעל כפר בתחם — אשדוד — באר טוביה)
במועצות האזוריות: באר טוביה, חבל יבנה, גדרות, יואב.
המועצות המקומיות: אשדוד, גן יבנה.
8. רשיון החדרה מס' 137/73 (מפעל יבנה)
במועצות האזוריות: גן רוה, גדרות, יואב, ברנר, חבל יבנה, באר טוביה.
המועצה המקומית: גדרה.
9. רשיון החדרה מס' 138/73 (רמת שורק)
במועצות האזוריות: ברנר, גזר וגן רוה.
ובמועצות המקומיות: מזכרת בתיה, גן יבנה ועירית רחובות.
10. רשיון החדרה מס' 139/73 (גוש דן)
בעיריות: תל־אביב, רמת־גן, גבעתיים, בני ברק ופתח תקוה.
המועצות המקומיות: קרית אונו, אזור, רמת השרון.
המועצה האזורית: אונו.
11. רשיון החדרה מס' 140/73 (עמק חפר)
בעיריה: חדרה ונתניה.
המועצות האזוריות: השרון הצפוני ועמק חפר.
המועצה המקומית: בית יצחק.
12. רשיון החדרה מס' 141/73 (מפעל נחלי מנשה)
בעיריות: חיפה, חדרה.
המועצות האזוריות: חוף הכרמל, פרדס חנה.
13. רשיון החדרה מס' 142/73 (מפעל הולון—בולדת)
בעיריות: בת־ים, חולון, ראשון לציון.
המועצות המקומיות: אזור, בית דגן, נחלת יהודה.
המועצה האזורית: עמק לוד.
14. רשיון החדרה מס' 143/73 (מפעל גבול־משולש)
במועצות האזוריות: תכונן ההיבות, הדרי־השרון, בנימה.
המועצה המקומית: טירה.
15. רשיון החדרה מס' 145/73 (שדה בגיה) בעירית חיפה.
המועצה האזורית: קישון, כגידר.
המועצה המקומית: אום־אל־פחם.

נוסף לזה הוצגו רשיונות החדרה האמורים לעיל במקומות הבאים: במשרדי נציבות המים, אגף הקר־צאות ורישוי, רח' ד' 10א הקריה, ת"א.
במשרדי מקורות חב' מים בע"מ, מחלקת הספקת המים, רח' ליבר קולן 9, ת"א.
כל אדם רשאי לעיין בהעתק רשיונות ההחדרה הנ"ל. מי שרואה עצמו נפגע מהחלטת נציב המים בדבר מתן רשיון ההחדרה, או מפרט שנקבע ברשיון זה, רשאי לערער על כך לבית הדין לענייני מים בחיפה, תוך שלושים יום מיום הצגת הרשיון.

מ. קנטור
נציב המים

חוק המים תשי"ט—1959
הודעה על הצגת רשיונות החדרה

נמסרת בזה הודעה לציבור כי רשיון להחדרת מים מס' 944/73 לשנת 1973/74, אשר ניתן לעירית רחובות, הוצג לעיון הציבור ביום 17.6.74 במקומות הבאים: במשרדי נציבות המים, אגף הקר־צאות ורישוי, רח' ד' מס. 10א, הקריה, ת"א.
במועצות האזוריות: י. ברנר, גן רוה.
במועצה המקומית: נס־ציונה.
כל אדם רשאי לעיין בהעתק רשיון ההחדרה הנ"ל. מי שרואה עצמו נפגע מהחלטת נציב המים בדבר מתן רשיון ההחדרה, או מפרט שנקבע ברשיון זה, רשאי לערער על כך לבית הדין לענייני מים בחיפה, תוך שלושים יום מיום הצגת הרשיון.

מ. קנטור
נציב המים

אברהמוביץ: תוספת היוקר ביולי חלק בלתי נפרד מהסכמי העבודה

תשלום מלוא תוספת־היוקר בחודש יולי שנה זו הוא חלק בלתי נפרד מהסכמי־השכר שנחתמו בענפים השונים ומהמדיניות המקצועית של ההסתדרות, ויש לצפות כי התאחדות התעשיינים תגלה עקיבות בקיום התחייבויות ציבוריות שקיבלה על עצמה בענין זה. נציגי התעשיינים דוקא היו אלה שהדגישו את הצורך בתשלום מלוא תוספת־היוקר בעת הסכמים המוקדמים עם האוצר וההסתדרות — אמר אתמול יו"ר המחלקה לאיגוד מקצועי, אריאל אברהמוביץ, בישיבת המחלקה.

הוא ציין, כי התחייבות ההסתדרות על הסכמי־השכר בשירות הציבורי מחייבת פורמאלית את כל האיגודים המקצועיים בהסתדרות, אולם יש ענין ציבורי במדרגה ראשונה שגם אותם ארגונים, שההסתדרות התחרה לה, שעדיין לא חתמו על ההסכם, יצרפו את חתימותיהם בהקדם.

אברהמוביץ אמר, כי הוא מודע לרצונם של ארגוני עובדים שונים לתקן עיוות זה או אחר, אך הבהיר, כי הדבר לא ניתן במסגרת מדיניות מקצועית זו. הוא הדגיש, כי ההסכם שהושג בא לכונן את הסכנה העיקרית שאיימה על ציבור השכירים ב־1974 — החשש מפני ירידה בהכנסותיהם ברמת־החיים בגלל הלחצים האינפלציוניים החזקים. עם חתימת ההסכמים אפשר להציע, כי ההנהגות המקצועית המוסכמת שומרת אכן על רמת־החיים של השכירים על אף ההתייקרות הגואה.

מטרה חשובה של המדיניות המקצועית, אמר יו"ר המחלקה, היא שמירה על שקט תעשייתי ואקלים נוח ביחסי העבודה, ואין אפשרות להפריע בתסיבות גורמים אלה על רקע המצב בו נתון עתה המשק. הוא סיפר, כי בימים האחרונים הובאה לתשומת ליבו קיודמה של תסיסה במקומות־עבודה שונים בשירותים הציבוריים כביב בעיות הקידום בדירוג המקצועי. הוא הטעים, כי שאלות אלו יש לפתור בדרך הקבועה בהסכמי־העבודה ליישוב חילוקי דעות, אך אין בעיה זו צריכה לשבש עליה לסכסוכי עבודה. ההגיון הציבורי והכלכלי, אמר, מחייב, עצר כוח שנת התקציב הנוכחית לא תהיינה עליות מסים בכל סוג שהוא. הכוונה היא, שגם הרשויות המקומיות לא יעלו את שיעורי המסים מעבר להעלאות שכבר היו. הוא הביע תקווה, כי גורמי השלטון המקומי והעיריות יבינו הגיון זה ויפעלו בהתאם, שכן הם חתומים על הסכמי־השכר.

ש. זיסלין מסר פרטים על ההסכם שנחתם בשבוע שעבר בשירות הציבורי.

מזכיר הסתדרות פועלי המזון א. בר־חיים סיפר על ההסכמים שנחתמו בענפי השוקולדה, הבשמים והקפה, העבס עם קונצרן „עלית" וכן על ההסכם בענפי הסבונים.

מזכיר איגוד פועלי הדפוס, א. גיל, מסר פרטים על ההסכמים שכבר הושגו בענפי הדפוס, קרטוגרפיה הקרטונאז', והביע תקווה כי בימים הקרובים ייחתם גם ההסכם עם איגוד המו"לים של העתונות היומית.

מזכיר הסתדרות פועלי המזון י. בר־אבא, דיווח על ההסכם בענף האפיה וציין את חלקו של מועצת הפועלים וביחוד את מועצת פועלי תל־אביב יפו בהשגת ההסכם. ש. גילמן מסר את ההסכמים עם חברות הנפט והגז.

בדיון השתתפו גם כ. בדכשה, ע. תמיר, מ. גנור וג. מיכאלי.

לבידים בשווי 14,000 ל"י נגנבו בפריצה למחסן עצים השייך ליהושע דגן ברחוב השוק 1 בת"א.

אלמוזלינו דורש אמצעים קיצוניים לבלימת האינפלציה

הצעה שההסתדרות תפתח בפעולה יזומה, בשיתוף גורמים ממלכתיים וארגוני מעסיקים, לנקיטת אמצעים דרסטיים לבלימת האינפלציה ובראש ובראשונה פעולה להגברת התפוקה ופריון העבודה ולהקטנת עלות הייצור וההוצאות הקשורות בשירותים, בשיווק, בהובלה ובמינהל — הביא חבר הוועדה המרכזת, נתן אלמוזלינו, לפני מזכיר ההסתדרות, ירוחם משל, תוך בקשה להעביר את הנושא לדיון בוועדה המרכזת.

המשק נמצא בתהליך של אינפלציה כואבת, וביטויה הבולט לפין — עליית מדד המחירים ב־22 אחוזים במשך החודשים הראשונים של שנת 1974. במצב זה, תשלום תוספת היוקר, גם 3—4 פעמים לשנה איננו יכול לפצות את העובדים השכירים על ירידת ערכם הריאלי. התייקרות הנוצרים בעקבות האינפלציה (ואינו שולל לחלוטין את ההסברה המגמתית הנעשית על־ידי חוגים כלכליים מסויימים לראות בעלית שכר העבודה את הגורם לאינפלציה) גורמת להחלשת כוח התחרות של המוצר הישראלי בשווקי העולם ועלולה להגדיל עוד יותר את הגרעון במאזן התשלומים של המדינה — כותב אלמוזלינו במכתבו למזכיר ההסתדרות.

פקיד בכיר שלישי התפטר מעירית ת"א

מאת סופרת „דבר" בתל־אביב

מנהל מחלקת הנכסים בעיריית תל אביב, א. אלקבץ, הגיש את התפטרותו לראש העיריה ש. להט. במכתב ההתפטרות הוא מסביר את צעדו באי־הסכמות בתהלך העניינים.

א. אלקבץ הוא הפקיד הבכיר השלישי המתפטר בעיריית תל־אביב בקדנציה הנוכחית. כזכור עזבו לא מזמן את העיריה מהנדס העיר י. דורי ומנהל השירותים בעיריה מ. סורמן.

לסופרת „דבר" נודע, כי תוך חודש ימים עוזב את העיריה גם כן מזכיר העיר אלהור באמן.
אף מזכיר העיר צבי אבריאל, העובד בעיריה זה 10 שנים, הודיע באחרונה לראש העיריה, כי הוא יקבל אפשרות פרישה.

פורסם התשקיף של „אי.די.בי."

מאת סופר „דבר"

חברת „אי. די. בי.", חברת ההחזקה הבנקאית של קונצרן בנק דיסקונט, פירסמה אתמול תשקיף בדבר הנפקת עשרים מיליון ל"י ע.נ. מניות רגילות של החברה במחיר 220%. המניות החדשות יהיו זכאיות לקבל גם את מניות ההטבה בשיעור 25% שיחולקו בשלושים באוגוסט. כאן כמחיר ההנפקה האפקטיבי, בהתחשב במניות ההטבה, הוא 176%.

המניות החדשות מוצאות ביחידות של 4 מניות רגילות ביחד עם תעודת אופציה לרכישת מניה נוספת במחיר 180%. תעודת האופציה ניתנת לניצול בכל עת החל מ־1 בספטמבר השנה.

גידול ניכר בעסקים וברווחים של „הסנה"

בודקת רכישת חברה בחו"ל לקבלת ביטוחים

מאת סופרו הכלכלי של „דבר"

חברת „הסנה" הכפילה גם ב־1973 לשמור על המקום הראשון בין חברות הביטוח בהיקף עסקיה. סך כל ההכנסות של החברה מפרמיות (ביטוחי חיים ואלמנטרי) הסתכמו כ־168 מיליון ל"י, לעומת 133 מיליון ל"י ב־1972, גידול של 26 אחוז — מסר אתמול יו"ר מועצת המנהלים ומנכ"ל „הסנה", מיכאל נוסבאום, במסיבת עתונאים, בנוכחות מנכ"ל החברה, אלפרד גוליק, וראש אגף המינהל, חיים קיגב, במסיבת עתונאים לרגל פירסום המאזן.

מאזן „הסנה" ל־1973 מסתכם ב־342 מיליון ל"י, לעומת 257 מיליון ל"י ב־1972, גידול של 33.3 אחוז. תיק ביטוח־החיים הסתכם בסוף השנה ב־2.8 מיליארד ל"י, לעומת 2.02 מיליארד ל"י בסוף 1972.

השנה החולפת עמדה בסימן של תשלום תביעות מקרי־מוות בסך 12.8 מיליון ל"י, כאשר מתוכם כ־8 מיליון ל"י שולמו למשפחות שאירי מלחמת יום הכיפורים ו־4 מיליון ל"י מומנו מהקרן לסיכונים יוצאים מן הכלל. הרווח בביטוח־חיים היה 1.8 מיליון ל"י, ואילו הרווח בביטוח אלמנטרי היה 2.8 מיליון ל"י, לאחר שלפי ההוראות של המפקח על הביטוח נזקפת ריבית לחשבון עסקי ביטוח אלמנטרי. בעוד ב־1972 היה הפסד של 1.19 מיליון ל"י.

הרווח השוטף לפני מס, כולל הכנסות מהשקעות, היה ב־1973 10.7 מיליון ל"י, לעומת 5.57 מיליון ל"י בשנה הקודמת. הרווח לאחר מס היה 7.84 מיליון ל"י, בהשוואה ל־3.8 מיליון ל"י בשנה הקודמת. הנהלת „הסנה" החליטה להמליץ על חלוקת מניות־הטבה בשיעור 10 אחוז וכן על דיווידנד במזומן כמו בשנה הקודמת בשיעור 12 אחוז.

נוסבאום התריע על תופעת תת־ביטוח הקיימת בארץ. בשריפות הגדולות שהיו באחרונה התברר, שהמפעלים לא בטחו בהתאם למלוא היקף שווי המפעלים, דבר שגרמו נזקים. בשנה שעברה לא היו הפסדים בביטוח אלמנטארי, בין היתר הודות לצמצום הפעילות בתקופת המלחמה; אולם השריפות האחרונות כרוכות בהוצאות ניכרות לחברות הביטוח. יו"ר מועצת המנהלים של „הסנה" עמד על ההכרח שמשק הביטוח הישראלי יהיה שותף בשוק העולמי של הביטוח. כיום מוציאים מאות מיליוני לירות בשנה על ביטוח־משנה בחו"ל. יש לצמצם הוצאה זאת ולקבל ביטוחים מחו"ל.

„הסנה" מתכוונת להיות פעילה בקבלת ביטוחים בחו"ל. לצורך זה תפתח סניף בחו"ל או שתרכוש חברה פעילה באחת ממדינות אירופה שיאפשרו לה דריסת־רגל רצינית בעיסקות ביטוח בין־לאומיות. כבר כיום יש ל„הסנה" אחוז קטן של ביטוח באחת מחברות התעופה הגדולות.

אופרה ממלכתית מהמבורג תשתתף בפסטיבל הישראלי

מאת סופר „דבר"

הפסטיבל הישראלי ה־14 שיפתח ב־13 ביולי בבנייני האומה בירושלים וימשך חודש וחצי, — עד ה־28 באוגוסט יעסוק השנה בסימן המלחין היהודי הגרמני ארנולד שיינברג ויצירותיו, במלאת מאה שנה להולדתו. יצירות של שיינברג יבוצעו בחמש תוכניות של הפסטיבל, כשבמרכזן ביצוע האופרה שלו „משה ואהרון" על ידי האופרה הממלכתית של המבורג בתיאטרון החדש בקיסריה.

במסיבת עתונאים אתמול בבית ... להקת הבאלט של האופרה ...לכתית מהמבורג תגיש 4 תכ... נפרדות, הכוללות „רומיאו ...יה של פרוקופייב. במסגרת ...בינות שיינברג, ייערך בפס... סימפוזיון בהשתתפות פרופ' ...פלוסר שירצה על בעיות הת... של יהודי אירופה בימי שיי... סוקולוב עם מנהל הפסטיבל ...פרופס ועם מנכ"ל משרד ...רת הנוער גיבתון גמסר, ש... יהיה ביצוע בבורה של „מ... אהרון" בישראל. צוות ה... הממלכתית של המבורג שיב... האופרה בקיסריה ימנה 408 ...ונוספו עליהם 30 נגנים. ...את ביצוע האופרה, כולל ...המשתתפים והאירוח בישר... סכום של 2 מיליון ל"י, ... ממשלת מערב גרמניה.

72% — גידול במאזן של „פועלים־השקעות"

מאת סופרו הכלכלי של „דבר"

החברה להשקעות של בנק הפועלים הגבירה את פעילותה בש.ה 1973. בד בבד גדלו רווחי החברה בכ־100 אחוז. החברה ממשיכה במדיניות של גיוון תיק ההשקעות ועתה הוא מקיף השקעות בתעשיה, בנכסי דלא־ניידי, במימון וביטוח ובשירותים ובתיירות.

המאזן המאוחד של החברה להשקעות של בנק הפועלים גדל ב־72.1 אחוז, מ־161.8 מיליון ל"י ב־1972 ל־278.5 מיליון ל"י ב־1973. ואילו מאזן החברה עצמה גדל ב־120 אחוז מ־97 מיליון ל־214.3 מיליון ל"י.

הרווח לפני מס במאזן ה... ל־1973 הסתכם ב־7.1 מיליון ... לעומת 3.74 מיליון ל"י ב... החודשים האחרונים של 72... רווח לאחר מס היה ב־1973 ... מיליון ל"י, בהשוואה ל־1.78 ...יון ל"י.

בדו"ח מועצת המנהלים ... שהחברה ממשיכה במדיניות ... השקעה לזמן בינוני וארוך ...רות השקעות אלו יקבלו ... ברווחים בעתיד. הנהלת ... מציעה להכריז על דיווידנ... ניים של 17 אחוז כעל ה... כוסי.

הלוח החדש דרושים

במרחב מחוז הצפון, במשרות מלאות וחלקיות.
מקומות העבודה: טבריה • נהריה • צפת • בית שאן • חצור • מגדל העמק • מעלות • נצרת עילית • עפולה • שלומי • קרית שמונה •
* * *
מועמדים מתאימים בעלי נסיון בעבודה עם נוער בוגר (גילאי 14-18) מוזמנים לפנות בהקדם לפי הכתובת משרד החינוך והתרבות, אגף הנוער, בנין הממשלה, נצרת עילית
מדינת ישראל/משרד החינוך והתרבות אגף הנוער

לשכת הפרסום הממשלתית

משרד החינוך והתרבות
אגף הנוער — המחוז לחיפה

דרושים מדריכי נוער וקהילה לעבודה
במישובים בצפון הארץ

במשרות מלאות וחלקיות.
העבודה נעשית בשיתוף פעולה עם ההנהגות המקומיות.
הכישורים הדרושים: נסיון בעבודה עם נוער ו/או עבודה סוציאלית. בוגרי י"א כיתות לפחות (או השכלה מקבילה).
אופי העבודה:
טיפול והפעלה של נוער ומבוגרים.
מועמדים מתאימים יפנו בכתב, בהקדם, לפי הכתובת: משרד החינוך והתרבות, אגף הנוער, בנין הממשלה, נצרת עלית.

משרד החינוך והתרבות
אגף הנוער
מחוז הדרום

דרושים
מנהלי בתי נוער ומדריכים חברתיים

לאגף הנוער הרשויות המקומיות במחוז הדרום דרושים מנהלי בתי נוער ומדריכים חברתיים במשרות מלאות במקומות הבאים:
אשקלון, באר־שבע, דימונה, חוף אשקלון, קרית־גת, קרית־מלאכי, שדרות.
התנאים הנדרשים:
השכלה תיכונית גבוהה של בוגרה, מדריך מוסמך, בעלי נסיון בעבודה חינוכית או סוציאלית עם נוער, בעלי ותק בעבודה במסגרות חינוכיות. עדיפות בדיור תינתן.
מועמדים מתאימים יפנו בכתב בצירוף תעודות המלצה למפקח אגף הנוער, משרד החינוך בבאר־שבע.

משרד החינוך והתרבות
אגף הנוער
מחוז הדרום

ד ר ו ש י ם

לאגף הנוער במחוז הדרום דרושים עבור המכון להכשרת מדריכים והסדנא החינוכית:
א. מנהל(ת) סדנא חינוכית: לניהול הסדנא החינוכית המרכזית בבאר־שבע, וסניפה באשקלון, שדרות ואילת.
ב. מנחים לבתי נוער (תנאי משרה).
ג. חונכים לעבודה מעשית במוסדות החנוך המשלים במחוז (תנאי משרות).
ד. מורים למקצועות: פסיכולוגיה, מתודיקה של מקצועות ההדרכה, דינמיקה קבוצתית, סוציולוגיה, ידע העם ויהדות, ספרות ילדים ונוער, ידיעת הארץ והאזור, טבע ומדע בחיי יום־יום (בחלקי משרה).
ה. מרכזים לאולפנים מקצועיים:
1. דרמה ודרמה יוצרת.
2. מוסיקה ושירה ישראלית.
3. מחולות עם ועמים.
4. מלאכות ללא סדנא ואומנויות פלסטיות.

◆ מועמדים מתאימים בעלי השכלה גבוהה ונסיון יפנו בכתב בצירוף תעודות והמלצות לאגף הנוער, מחוז הדרום, משרד החינוך, באר־שבע.

ילד
אני חדש בארץ...
ועברית קשה שפה...
צריך ותיק עוזר
להיות אתי חבר
יש צורך במתנדבים

נערים ונערות שיבואו לעזרה הילד העולה החדש ויהפכו לו חבר ומדריך בצעדיו הראשונים בארץ.

● לפנות אל:
לשכות שרותי ההתנדבות:
* תל־אביב
החשמונאים 99, טל. 267193
בימים ב', ה' ו־ד' בשעות 11—9 לפנה"צ
ביום ג' ברח' הנביאים 4, תל־אביב, בשעות 7—5 אחה"צ
* ירושלים
„מועדון לציון" רח' אלקלעי 9 טל. 33718
בימים א'—ה' בשעות 12—9 לפנה"צ
ביום ד' בשעות 6—4 אחה"צ
* חיפה
„בית הסטודנט", הר הכרמל, טל. 82749
בימים א'—ה' בשעות 11—9
* אשקלון
בית העיריה, טל. 3300
בימים א'—ה' בשעות 12—9 לפנה"צ
בימים א', ג', בשעות 6—4 אחה"צ
* רחובות
בית התרבות, רח' הבנים, טל. 954307
בימים א', ג', ד', ה' בשעות 12—10 לפנה"צ
* חולון
בית העיריה, רח' 10, טל. 846131
(קו מניעי 18)
בימים א', ד' בשעות 12—9 לפנה"צ
ביום ב' בשעות 6—4 אחה"צ
* רמת־השרון
בנין מ.ד.א. רח' [illegible], טל. 471442
בימים א'—ה' בשעות 8.30—12.30 לפנה"צ
ביום ב' בשעות 4.30—6.00 אחה"צ
* נתניה
רח' דיזנגוף 20, טל. 23789
בימים א', ב', ג', ה' בין השעות 12—10 לפנה"צ
ביום ב' בין השעות 6—4 אחה"צ

המרכז לשרותי התנדבות

עירית לוד
מכרז מס' 22/74

עירית לוד מכריזה בזה על מכרז פנימי של מנהל התחנה לייעוץ פסיכולוגי
על המועמד להיות בעל נסיון עבודה בתחנה לייעוץ פסיכולוגי ולשלוט בשפה העברית ולפחות בעל תואר שני בפסיכולוגיה.
את ההצעות יש להמציא למזכיר העיר בדואר רשום עד ליום 7.7.74 בצירוף תעודות והמלצות.

צבי איצקוביץ, ראש העיר

מחפש עובד? עיין בלוח החדש דרושים

מכוניות למכירה
● סוסיתא — מבצע מכירות יוני 74. כל הרוכש סוסיתא במרכז למכוניות מחודשות 1973 בע"מ, מקבל רדיו חינם למכוניתו. אחריות בכתב, כולל טסט לשנה, העברת בעלות ראשונה בסודר. תנאי רכישה נוחים במיוחד. מ.ל.מ. רח' בן צמן 10 (ימינה בגשר נחלת יצחק), ת"א. טלפון 251980.
● רכוש ציפויים בחוי"ר לציפוי מגבת למושבים, 110 ל"י. הורקנוס 26, פינת אבן־גבירול 185 תל־אביב.
● למכירה סנדר דורי מודל 1970 100T מצב מצויין. להתקשר בשעות אחה"צ טל. 04־725101.

טלוויזיות
● תיקון ראשון חינם ביום. הרכבת אנטנות „אלקטרוניק". טלפון 822077.

שידוכים
● היכרות מיידית כבר בבואכם למשרד, יחס והגינות במוליה, במשרד סולידי ונקי כולל ביקורי בית בסודיות ומוכמנות. 284829 דיזנגוף 85 דירה 9, ממין עופר רצוף 10.00—8.30.

מקררים
● מרכז המקררים!!! קניה מכירה. הספקה 20—25 ל"י לחודש, תיקון וצביעה. בלפור 13 פינת לוינסקי 74, טל' 821864.

חוגים
● גברים!! חיים רק פעם אחת!! מסביסטית!! יפות! צעירות! ומרגשנות! פרטיות מוחלטת הזמנות 03־245957.

בבית משפט השלום
ברחוב וייצמן מס' 1
פינת רח' שאול המלך, בתל־אביב

1) תיק אזרחי מס' 8266/74: אל סרוגין אלכסנדר ואל סרוגין תמרה, שכתובתם ביפו, שד' ירושלים מס' 53 דירה 34 וכיום בלתי ידועה;
2) תיק אזרחי מס' 8267/74: אל גינזברג ביגנוי ואל גינזברג קליסה, שכתובתם ביפו שד' ירושלים מס' 53 דירה 15 וכיום בלתי ידועה;
3) תיק אזרחי מס' 8268/74: אל זיסקין שמואל ואל זיסקין לובה, שכתובתם ביפו, שד' ירושלים מס' 52 דירה 2 וכיום בלתי ידועה;
4) תיק אזרחי מס' 8269/74: אל סילקיס ציליה, שכתובתה ביפו שד' ירושלים מס' 52 דירה מס' 32 וכיום בלתי ידועה;
5) תיק אזרחי מס' 8270/74: אל אלבורטין אלברט ואל אלבורטין סילביה, שכתובתם ביפו, שד' ירושלים מס' 52 דירה 25 וכיום בלתי ידועה.

הזמנה לדין
הואיל ו„עמידר החברה הלאומית לשיכון עולים בישראל, בע"מ", ע"י ב"כ עוה"ד דוד דוד אבשטיין, הגישה לבית משפט השלום בתל־אביב—יפו תביעות נגדך, כמפורט בכתב־התביעה הנמצא בתיק הנ"ל, הנך מוזמן להגיש כתב־הגנה תוך 21 (עשרים ואחד) יום מיום פרסום הזמנה זאת ולהתייצב למשפט, אם הגשת כתב־הגנה כאמור, ביום 14 ביולי 1974 שעה תשע וחצי בבוקר. הנך, באם תגיש כתב־הגנה ולא תתייצב למשפט ביום האמור בהזמנה, יינתן באותו יום פסק דין שלא בפניך. אך אם לא תגיש כתב־הגנה במועד שנקבע לכך בהזמנה יינתן פסק־דין שלא בפניך אף לפני היום שנקבע למשפט וההזמנה להתייצב תבוטל.
יום 23.6.74

ב"צ שיזון
סגן מזכיר ראשי

דרושה
מנהלת משק
(וממטבח)
בעלת נסיון

לפנות: מוסד אם וילד ויצו
שדרות הדר המלך 40 תל אביב

לצה"ל דרושים
עובדות/עובדי "ציוד
באלקטרוניקה
אחרי שרות צבאי

העבודה היא זמנית לחצי שנה באזור המרכז

המעוניינים יפנו בכתב לת.ד. 2776
עבור „יצוא" ולפרט השכלה ונסיון

מכוניות
מ־
עד
בלוח החדש
דבר
דחף

למחי הקונגרסים
בחברת נסיעות ותיירות גד
דרושים/ות
1. TOUR OPARATOR
בכיר/ה
לתפקיד צהור/ת למנהל המחלקה
2. פקיד/ה
בעל(ת) נסיון של 1—2 שנים ל־
כ— TOUR OPARATOR
(רצוי בעבודה מינהלית בקונגרסי.)
לפנות: בציון פרטים אישיים מלאים ל־
קודם לת. ד. 3578 ת"א.

חוק התכנון והבניה
תשכ"ה — 1965
מרחב תכנון מקומי גב/309

בהתאם לסעיף 77 לחוק התכנון והבניה, תשכ"ה—1965, ניתנת בזה הודעה כי הוועדה המקומית לתכנון ולבניה, בישיבתה החליטה בישיבתה מיום כ"ז בסיון, תשל"ד (17.6.1974) להכין שינוי לתכנית בינאר מקומית מס' גב/53 ולבטל את התכנית מס' 304 החלה על החלקה האמורה.
ואלה הם השטחים הנכללים בת...
הם שינוי התכנית ה...
גוש: 6167
חלקה: 127
רח' המשורר 20 (פנת מי...ר).
מטרת התכנית: להקים כל אחד ב־3 קומות עם ...לים, במקום זה בותר בתים בני שלש קומות עם 69% בולים.

קובא קרוין
יושב ראש הועדה
להבנין ולבניה גב
חדש סיון תשל"ד (4 ...

24 שעות·24 שעות·24 שעות·24 שעות

מבחר

טלוויזיה

* 17.32 — „הקסם השחור" — פרק ראשון.
* 18.05 — „סרטים מצויירים".
* 18.32 — „שומרי היער" — „הדיר המסוכן".
* 20.25 — „משחקי הגביע העולמי" — משחקי רבע הגמר (שידור ישיר).
* 22.15 — „בדממה רד־עמה" — התחייה הדתית של הודים בבית־המרפאה וציפייה לארץ. במרכז התכנית: הפרופ' ירמיהו ברנובר בלונד־בראות.
* 23.30 — „משחקי הגביע העולמי" — תקציר משחקים (שידור ישיר).

ברדין

* 18.05 — „אמות" — יהודה לצבייר סארות מיסודו של שלמה גרודזנסקי. בתכנית יובאו הפעם: שיחה על פרנץ קאפקא במלאת 50 שנה למותו; ראיון עם מנחם פרי עורך „סימן קריאה"; שיחה על ספרו של הנרי קיסינג'ר „גרעינים ומדיניות בינלאומית" ד"ר... (צ).
* 20.05 — „תיבת נח" — בהשתתפות האמנים: לוליק, רבי־ציות מיסודן התיאטרון, נתנאלה, והמזמרה הזיל, השחור. מנחה: שמעון בר (צ).
* 22.05 — „אשנב" — דמו של הציונות הדתית בישראל (א).

קולנוע

ירושלים:

* „פרק ההתה" (אורנע) — כרס מבצייר אירך כסדג אחד. חרש — סארקאסטי, ציני. מודר־בי בביצועו, מנצל הטובים ביותר עד עתה בצלום בפני הקולנוע. הסרט כיפל מפנה מרתק — אבל ההמשך של השנה הבאה כי הייתה זו אשליה.
* „הדהלילי" (ירושלים) — סיפור אמריקאי ישן. הלום בבי־נג על אוהל. הטעם לכוס הממ־מוסים ומיוחד בנצונים תרבותיים חודשים. עם אווירה נהדרת ובבי־חק מבוים — והר הכל הרגשה בלתי שלווית. ככל זה אינו אלא מלודראמה עדינה.

תל־אביב:

* „השקיף" (אלנבי) — סרט „רשדי" מצוין. כבדה, המוכה בהתיימנות בפתיחה את ההגדה על ענות השלושים. סיפור ההר הורי לא להפש הגיון!) על ההב־בה הגדולה בתבל שעורכיה רמ־אים קטנים ואנגבסר גדול — מסם העבוב — לא שפל על כרסם של מחשבת על התלכה. אבל בידור — פלוס נוסטאלגיה — האם לא די בכך?
* „זכרונות" (בזיורדיה) — כרטו האוהבן של פליני — שירים של האוטוביוגראפיה שלו. כרס פיוטי מבולבל וקטוע. איפי יהר על חמידה, גזהת בלי ספק בהסר ואה יצרנית הגדולים — ובכל זאת — בבוהנה הרוח — פליני „אמר־הי" אבל — כוף פבוק, בעצה — עיטאים חרשים, נקודה.
* „אזאנגרי" (נח) — קומדיה קצת מאקאברית וקצת בלהדימבי־רית. אך תמיד קאנבאנית, מושפת ומדהפת של צילי דיילדר. הענינ של ראוה ושל סמיכת, אוטיפאי־ציות, הלזמות. עם דבר מיוחד או השוב. אבל בלי ספק, מצלק בכל הלב.
* „עודניק עם רשינן" (גורדון) — נכיה וענין מאוד של הבבאי אדואר מולינארו להפעיל לו־יסיקו טראפתקס — מפין מבוד בנקודת להרים „לא קור". אדם בן הצורה, נודניק שהרלב והמות קר בוית מגב קח נפל לתוך עלילה נאנגסטרים אלינה והצא מהה תב־סיל כשנקפ. אם כי לקחים תפה הישהנים במייניים. הקצב כפעולה. אבל הפיד. הפגנתי בכאורה הרבה סימנדיאלה.
* „בדייל" (ליבור) — כרס קטן ומקסים על אהבה שהיא בעל רי מבבר לגיל, על בהירות, על אב־שים. ביכרו של קלינט איסטווד איבלונגטי. ויליאם הולדן מולי־די והבביהה קין לבן מהדרת. הי כרס בדוס שבשאוה, הפיקות הי הטפדהבוון. אך כרבע בסיים לא כליבר איבנה — אינפת הרגש.
* „המבט" (במדיה) — סרטי אימים פוטר הסהריגוון. אולם כוונה לבני הסחה — יצירה קלפטרות נהודרה. ביצוי אישי היי של בסאר עולה נוקולאס רג. הבובה כי יש לו גיבה מי שלו לטלגנע בכל־תהום. הבוקבה של הבדיום — פלוס מסחף בדה הרינבנה. בה עבשאר — זה להמד ליה את הנובשא — לא את הסב־נון. הלילה, אני בנות שזה בר־דה.

חיפה:

* „מאגיב" (בית הפשיטה) — ברגמן — הרודבסי ו„הפקזי" בי־יריה, סיפורו של „בבולפט". כור־פור על אהבה, אבהה ושבל. לא כלינך פבבוגב, קצת מאולץ — אבל בלי ספק בומלץ.
* „הסבטי" (הן) — ראה „סמר־דיר", תל־אביב.

פרסומים כלכליים

מרכז ההסברה

שירות הפרסומים

פרסומים כלכליים

* תקציב המדינה 1974
* בנק הידוע 1974
* מדיניות התקציב ב־1974
* כלכלה — סקירה היסטורית
— כוללים נתוני יסוד על תקציב המדינה לשנה זו.
— עוסקים בבעיות היסוד של המשק הישראלי.

להשיג על פי פנייה בנקודות הבאות:

* ירושלים, שירות הפרסומים, בנין ג', הקריה, טל' 39211/293־02.
* תל־אביב, מרכז ההסברה, רח' אחד העם 13, טל' 53838־03.
* חיפה, מרכז ההסברה, רח' אחד העם 5, טל' 40991־04.
* באר־שבע, מרכז ההסברה, בנין הנגב, טל' 74906־057.

בתי-מרקחת

ירושלים

ניבנס — האו"ם 12, טל' 33676; אל פנמראל — רחוב צלאח אדין, 282196.

תורנות בתי מרקחת בתא"א: כץ, רח' דיזנגוף 132 טל' 22339; פרנקל, רח' המלך ג'ורג' 2 טל' 223...; יאפו, רח' יהודה הלוי 67 טל' 612474.

בחיפה

גיה שאנה, הגליל 32, 235539.

ברמת גן והסביבה

רבה, המעגל, ז'בוטינסקי 65.

בגבעתיים

רמה ז'בוטינסקי 65 רמת־גן

בבת־ים

צורא, בת־ים, רח' בלפור 135.

חולון

דרור, חולון, ההסתדרות 80.

בנתניה

תורנה

הרצליה, כפר שמריהו, רמת־השרון רעננה כפר סבא: רמדס יוסף, רח' השרון, רחוב...

תיאטרוני ישראל

הערב 26.6

הבימה:
בית הנטון
תל־אביב, האולם הגדול
זה, זו וזולה
תל־אביב האולם הקטן

הקאמרי:
השחף
התאטרון חיפה
סילבסטר 72
תל־אביב, הקאמרי

התיאטרון העירוני חיפה:
השחף
חיפה
סילבסטר 72
תל־אביב

ספורט טוטו

השבוע פתיחת 4 מחזורים של משחקי המבחן של הליגות הישראליות

מינימום הפרס הראשון 200.000 ל"י (כולל העברה)

מינימום כלל הפרסים 450.000 ל"י (כולל העברה)

גיהר — המועד האחרון למסירת הטפסים

עשה לך מנהג קבוע — מלא טוטו בכל שבוע!

המועצה להסדר ההימורים בספורט

בקולנוע

בשעות 4.30, 7.15, 9.30

אביב — סלאמר בבה שבת
אבתר — פרפר 7, 9.30
אורלי — אשה בכחול
אלנבי — השקיף
בן־יהודה — זכרונות
גורדון — עודניק עם רשינן
גת — אזאנגרי
דקל — פרנק סרפיקו
דרייב אין — הסוס בצל
פרסת הזהב 7.15
לפשע בולד 9.30

הוד — הנחה
הברבנו — בוספין המהשיה
זמיר — אני אשה
חן — גודלה של אשה יפה
לימור — בריזי
מוגרבי — סיפורה של דומפובביה
מתמיד — דנם הדיקן
מקסים — דקברון האחרון
פיגרמה — הצעיים המנצצרית
סינמה 1 — הרוצח בגלימה האדומה
כבודיו — המבט
פאר — אהבת החיים
פריז — האהבה והחיות
צפון — אין עשן ללא אש
רמת־אביב — הודלד ובוד
תכלת — אל תגמרו את הבלגאן בלעדי
תמר — גנים בכלובים
תל־אביב — שלושת המוסקטרים

יפו

גבת — סקורפיו 4, 7.15, 9.15
צליל — ברית 4, 7, 9.15

בת־ים

רבת־יוסף — הגברת עם הקבלות 7.15, 9.30

חולון

ארמון — פיס וטלי 7.15, 9.30
סרון 4
כגדד — מחוץ אויל דמשה 7.15, 9.30
טרזן ובצר הג'ונגל 4

רמת־גן הבעתיים

בשעות 7.15, 9.30

אורדע — כך היינו
אואזיס — האיש שלנו בוליט
ארמון — שלושת סובים ואחד נבל
בל־אור — הורים
הוד — שיגעון באהבה
לילי — איזה בין צורות
רמה — איש ושמו נמר
רמת־גן — איזה מין עזרה
שבים — הכם גמליאל

נתניה

אסתר — הלילה שרה בלוט 7, 9.15
איש קטן גדול 4
סמדיין — פתוח: אתה היא רק כולה 7.15, 9.15
. סגור: דילינגר 9, 7
שרון — הה ותן לגות 7, 9.15
במערבולת החיים 4

הרצליה

דגניה — צייר אוהרות אהבה 9—7

כפר־סבא

עמל: אני אהבה את גרושתי 8.15
חן — סניטו לכצח 8.30

רמת־השרון

בית הפועלים — הדוראן 8

חדרה

הוף — חרב השעון 9.15, 7

פתח־תקוה

אורון — רבי יעקב 8.15
הוד — בלש ושבר קולומבו 7.15, 9.15, 4
היכל — לידי כרה בלה
שלום — נשיקת המוות

ירושלים

אדיסון — דממה תקווה
אורון — אהבת החיים
אורנע — פרק התהת
ארמון — דייר פיבס
אור־כיר — צוה הפחר
הבירה — ספונטניות במלכודת
חן — הבה האירוטית
ירושלים — הדהלילי
כמבד — פרפר
עדן — הקבוצה המרוכזת
רון — הנחה

חיפה

אורדין — כדרות הנין והקש
אורה — ברית
אורלי — אין עשן ללא אש
אמפי־תיאטרון — סידני ובוגים
ארמון — האל סולה — אני לא
אודון — צבק הכבות
בית רוטשילד — מנבים 6.45 — 9
חן — המבט
בירון — אחים בדם
עמבר — חמן העת
עצמון — שלום לפגיל
פאר — סיפורים אירוטיים
רון — הסגונן המקסים
שבים, הר הכרמל — המקצין קרית־שמונה
רבל־אור — קברים
זהר — האחים בטריניטי

טלוויזיה לימודית

8.15 גיאוגרפיה, ה' — קיים מק־בילים; 10.20 אנגלית ז'; 10.45 מסיפורי שפת הנהל; 11.25 אנגלית ה'; 12.20 חשבון ז' — המספר העשרוני; 13.00 מוסיקה לי — לאן בגלם הפסקול?; 13.20 חשבון ז' — רבבית המאכן; 13.40 חנוך לכוף ז'—ט' — גדולי עיבה; 16.00 בוזצר הפלפלים — „מי נולכד בפור" — סדרה לצופים הצעירים; 16.20 הרהצה בבריכה, פרקי ספרות; 16.30 עשרת אלפים יום (כרס); 17.00 מוסיקה לי — לאן בגלם הפסקול.

טלוויזיה כללית

17.30 — חדשות; תכניות לי־דים; 17.32 — הקסם השחור; 18.05 — סרטים מצוירים; תכניות ערביה — 18.30 — קיצור החד־שות; 18.32 — שומרי היער; 19.05 — כרקיפס ביקור; 19.27 — סקירת תכניות; 19.30 — הד־שות; 20.00 — בבט לחדשות; 20.25 — משחקי הגביע העולמי בכדורגל 1974 משחקי רבע הגמר; 22.15 — בדממה רדעמה; 22.55 — פסוק מחדיל על ברך החיים החדשות ומשדר סירחה; 22.20 — 24.30 משחקי הגביע העולמי בכד־ורגל 1974 תקציר (שידור ישיר).

הגל הקל

6.00 בה טוב. 6.10 התעמלות. 6.30 עשן מוסיקלי. 6.59 לבנ של עבריה. 7.00 הבוקר הזה — סקירת עתוני הבוקר. 7.25 זמר קל. 7.55 אור ירוק. 8.10 בוקר טוב. 8.55 בעקבות החדשות. 9.05 המשך בוקר טוב. 10.05 כאן בביה. 11.40 לאן הערב ÷ מוסיקה קלה. 12.05 בבקבב יוצר. 12.30 שירים סקירת עתוני הצהרים. 14.10 כאן אתה בנור. 15.52 על רגל אחת. 16.05 רבע של עברית. 16.06 בשי־די המבוך הגדול. 16.30 בתקווה שתבין את הרצת. 16.35 המשך בשירי המבוך הגדול. 17.05 שירים ושעורים. 18.45 היום בספורט. 21.45 אני והיה בארץ. 21.30 שי־רים ושערים. 22.15 עד חצות ב־חיפה. 23.05 המשך עד חצות ב־חיפה. 00.05 לילה של כוכבים עד שעה 1 (כל הנכנה הישנה כל שנה).

רדיו רשת א

8.05 קונצרט בוקר — סיבליוס: סימפוניה מס. 1 בבי מינור, אופוס 39 (התזמורת הפילהרמונית של ניו־יורק בנצוח לאונרד ברנשטיין); שוסטקוביץ': קונצ'רטו מס. 2 לפ־סנתר ולתזמורת (סולן: דמיטרי שוסטקוביץ' בבנה: אלכסנדר גאוק) באך: קונצ'רטו בסי מגור לכנור ולתזמורת (סולן: יצחק פרלמן בבנה: דניאל בארנבוים, ליטס: סימפוניה „פאוסט" (הלק ראשון) (התזמורת הפילהרמונית הי בלכותית בנצוח כר הופס ביצ'), ליטס: סימפוניה פאוסט (הלק שני ושלישי) (עם אלכסנדר יאנג — טנור ומקהלת הבבה בריכם) מלך פראייר: אינטרבצו מתוך „הולנדי המעופף" (אגודה קסטלנץ ותז־מורתה). 11.00 עבריה לעם. 11.15 תכניות מיוחדות. 11.35 שיר ומד־מה. 12.15 אנגלית למתקדמים. 12.35 פרקי נגינה — תלמה פונל־כהן (פסנתר) ברטוק: שלכה מחד־לות בולגריים צבי אבני: סונטה. 13.05 קונצרט צהרים — חבר: לקט נציגות לצילו ולתזמורת (סר־קן: הופס בלים) מוצארט: סימ־פוניה מס. 39 בסי בבול מגור. ה. 5.3 (התזמורת הקאמרית של מינ־קה בנצוח רודולף ברשאי). 14.10 סקירת עתוני הצהרים. 14.10 לאם הילד — לפעוטות „המשפחה האדומה" לימוד שיר עם גיל אל־7. ע. לילדים הגדולים — „שאול ה". 15.05 היודע — מעד־ר.ב להרהבת הדעה. 15.30 הדרכה למורים. 15.50 באוצר הספרים. 15.55 רבע של עבריה. 16.06 סקר־פור ואהבה הגלילים. 17.05 הה־מורת כלי בשיפה. 17.35 הידוק מוסיקלי. 18.05 על אנשים ומספ־רים. 18.30 מועדון עשן הזהב. 18.55 החקלאי — בקירה פגנים. 19.10 היום הזה. 19.25 קלאסי וקל. 19.50 פרקי היום בתנ"ך: תהילים, פרק קי"ב. 20.05 קונצרטים ב־השתתפות אלפונס ואוכס קונטרסקי (פסנתרים, צמדים) דילהלם פרידי־מן באך: קונצ'רטו לשני פסנתרים בתמני: איספרוביצציה על כוראל מאת באך סטרבינסקי: קונצ'רטו לשני פסנתרים ללא ליווי סילו מדק: „קרב בסגנון תורכי". 21.20 פרקי הזמה „בבקשתך". 22.05 אשנב. 23.05 קונצרט שלי. 0.05 רגע של שיר.

גלי צה"ל

5.58 ברכת השחר. 6.05 צלילי בוקר ÷ דיסים. 8.05 יומן הבוקר. 9.05 דיים עם שיר. 9.55 פגש כיר. 10.05 המשך דיים עם שיר. 10.55 בילה בשלב. 11.05 הביס וסביב. 11.55 הטקים שלי. 12.05 יומן הצ־הריים. 12.30 המשך הביס וסביב. 13.30 כי יבצה ובי יפסיר. 14.05 שתים עד ארבע. 16.05 מבצד המדגבות. 17.05 יומן הערב. 17.40 פזמונים לכולם ÷ דיסים. 18.05 תכנית הזיון של יום ד' בערב: אמות — הירחון לספרות בייסודו של שלמה גרודזנסקי ז"ל. 19.05 פרצופים. 20.05 תיבת נח. 21.05 הקונצרט השבועי: דבורק — כליר אופוס 65 לבינור, פסנתר וצ'לו, הינדמית — סונטה לארבע ידיים. 22.05 הלילה. 22.15 הגביע העולמי של הקה. 22.30 הלילה המה. 23.45 סיח הצהה. 00.05 יומן חצות 00.30 ציפורי לילה. 03.05 צלילים אל הרך הבוקר עד שעה 3 (כל הנכנה הד־זונה כל שנה).

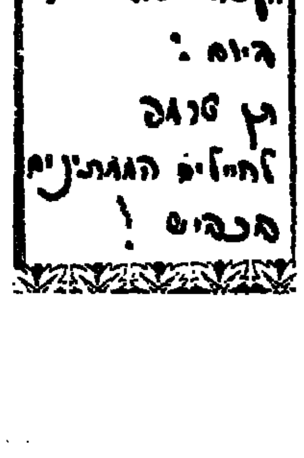

האופרה הישראלית

מייסדת ומנהלת: א. דה־פיליפ

הכנסה לחיילי צה"ל הסדיר

החלה מכירת הכרטיסים המוקדמת להצגת האופרטה

הרוזנת מריצה

מאת קלמן

הקהל הרחב, מוסדות ומפעלים מתבקשים לעשות הזמנותיהם מראש.

ת"א: 30.6 ● 3.7 ● 6.7 ● 19.7 ● 13.7

נסיכת הקרקס

אופרטה מאת קלמן

29.6 ● 1.7 ● 15.7

נישואי פיגארו

אופרה מאת מוצרט

תל־אביב: הספר מסביליה ● רוסיני

תל־אביב: 6.6 ● ריגולטו ● ורדי

הצגות מיוחדות
ת"א: 4.7 ● 23.7
ירושלים: 8.7 ● חיפה: 11.7

קבלריה רוסטיקנה

מאת מסקאני

וערב בלט האופרה

כרטיסים: אלנבי 1 טל. 57227

פרסם בלוח החדש

דרושים

המועצה המקומית קרית־ים

מכרז מס' 29/74

הנחת ביבים בשכונות 3—4

המועצה המקומית קרית־ים מזמינה בזה על קבלת הצעות לביצוע העבודה הנ"ל.

את תנאי המכרז וטפסי ההצעות לביצוע העבודה אפשר לקבל במשרדי מהנדס המועצה, הדר 110, תמורת תשלום של 100.— ל"י שלא יוחזרו.

בדבר פרטים נוספים אנא לפנות למהנדס המועצה.

על המעוניינים להשתתף במכרז הנ"ל להגיש הצעתם בצירוף ערבות ב־2 עותקים על גבי הטפסים שהומצאו לו עד ליום שני, תשל"ד — 19.7.74, שעה 12.00.

על המשתתף במכרז להיות רשום אצל רשם הקבלנים כקבלן מוכר לביצוע העבודה הנ"ל.

על מגיש ההצעה לצרף ערבות בנקאית לטובת המועצה בשיעור של 10% מערך הצעתו בהתאם לפרטים המפורטים בתנאי המכרז, אחרת לא תדון ועדת המכרזים בהצעה. המחאה פרטית, שטרות ו/או פר־ בזה לא יתקבלו כערבות.

התשלום בהתאם לטבלת התשלומים שבתנאי המכרז.

את ההצעה יש להגיש בהתאם לתנאי המכרז וכל שינוי בה עלול לגרום לביטולה.

אין המועצה מתחייבת לקבל את ההצעה הזולה ביותר או הצעה כלשהי.

קרית־ים, ו' בתמוז תשל"ד
26 ביוני 1974

בנימין אפרת
ראש המועצה

האוניברסיטה העברית בירושלים

המרכז להשתלמות מנהלים
בית הספר למינהל עסקים
ביסודה של קרן בנק דיסקונט לישראל

כנס בוגרים '74

יתקיים ביום רביעי, כ' בתמוז תשל"ד (10.7.74) במלון הילטון, ירושלים.

פרטים והרשמה במזכירות בית הספר למינהל עסקים טלפון 30211—03 שלוחה 246 או 512.

מוסיקה

הופעה קאמרית מעולה

מאת מרים בר

כל השבחים לתזמורת הקאמרית חולון: הופעתה בניצוחו של בנדי רודן היתה למאזינים הוויה מ־סוג גבוה (אולם רקאנאטי בבר־דאון תל־אביב). בנגינת „אפולו מוסאגט" לסטראווינסקי, כולה כליריקה, הפיקה הקבוצה הגדולה נגינה מלוכדת מאד ונקיה ללא־דופי. ששת הכינורות הראשונים הגיעו מצלול אידיאלי — כאיש אחד ממש. וכמעט כל הצעות נפרדות על כליה. כאן כבשאר יצירות הערב, היתה בעלת איכות סולנית. אכן, לא גילינו בעבודת התזמורת הזאת אלא יקוד הנבנבי אותה. ואף הוא ראוי ל„מחילה" — מתמונות אני להנות הנגינה, ל־אבות השיה המוסיקלית. רגע אחד ראיתי בעיני רוחי את סטראווינסקי הזקן (שכבר שהוקן כן גדלה נשיונו להתלהב) והוא שמח על דמעתו לשמיעת המוסיקה ה־זאת שלו — לאלגרו ברייתמוס והפקיצי שלו, לאדאג'ו היפה הד־הם (שבמבנו הציץ אלינו אימפרסיוניסטי, קודמו הגדול של סטראווינסקי). מבוחות הקוות המקצועית לישט בבדי רודן את הביצוע הזה שד־גמור, ונדמה לי, לפחות לגבי ה־קונצרטים ששמעתי בקבוצה החד־לופית, שעוד לא היתה בה שלמות „מסודלת" כזאת.

בדיוורטימנטו של בלה בארטוק אין, למען האמת, אידיאות מצוי־יינות ביותר, ואפילו אצל בארטוק עצמו (שלא לדבר על קומפוזי־טורים אחרים, שכמספרם לבינו) אפשר למצוא יצירות אופטימיות לא פחות אך רבות־משקל פי כמה מן הדיוורטימנטו שנבחר לסיכום של הערב.

סולנית בקונצרטינו המבוקש של מוצארט בסי במול מאז'ור היתה יוכבד קאפלינסקי. הפסנתר־נית הצעירה, בת חולון, למדה תחילה אצל וינצ'ה קראוזה אחר־כך בג'וליארד, ולפני שנה קיבלה תואר דוקטור לאמנות המוסיקה. נגינתה הצטיינה בהדר־ארץ ברה ליהגר ובהקפדה של ביצוע. אבטומיה של קפלינסקי זריזה, והיא נובעת מאפקסים מיוחדים, מדיוקם מתוך יחס של הבנבה עצמית טובה. אך עדיין אי־אפשר לומר, כי היא פסנתרנית בעלת לגאטו. נגינתה עודנה סעוונה הפ־ליקה נקיעת, גם אין ספק, כי עמידה יציבה יותר על הבמה תפלה את איכות יכולתה.

אוסיף עוד, כי בקונצרטו, בי־חוד בראשיתו, היתה הרבצת הדו־שה של הכאסים, גם קבוצת כלי הנשיפה אינה בעלת אותה תרבות שקבוצת כלי־הקשת (כבר־אה, לא כל בעלי כלי־הנשיפה הם הלק אורגאני של התזמורת אלא נגנים מצורפים מבחוץ). בסיום הפסיון בין מושכי־הקשת יעקב רוזנ, הקונצרטמייסטר של קבר־צה חולון, שאין ספק כי בדאי לתת לו שצ'מיכר להפגין את כו־חו כסולן.

„מבאך עד אופנבאך"

המקהלה הווקאלית של האוני־ברסיטה ע"ש רובין בירושלים הבי־אה לנו במוצאי־שבת (אולם „אר־הל") תכנית „מבאך עד אופנבאך" — אגב, לא באך בהא הידיעה אלא אחר מבניו החשובים יותר, אלא, למען ההפתעה, ניקולאוס באך, אחד מבאי־בנותיו של יוהאן סבאסטיאן. צריך גם להוסיף, כי בתכנית כרונולוגית נכללים הי כבהר זמן רב אחרי אופנבאך — בהלחינים כמו ליאונארד ברנשטיין וקיל פורסר.

החלק הראשון של התכנית היה מקוטע בצורה, שקשה לתאר קיבוע רב יותר של הזמר. אבל מבצד לביצוע דירבה אליה תהודה זרה לגרוטסקה בהפיסתה של בתי גלוגו במאית ההנבה, שהיא גם מזמרת בקול יפה ובעלת תנועה בבתית ומימיקה נאות.

ארבעה זמרים — מלבד גלוגו, ריטה בסס, דניאל זיו ואריה בן־דוד — השתובבו בשילוב בים שונים על הבמה, ובין קטע לקטע שמענו דברי קישור הסבר כפי הפסנתרנית המלווה סימון א. סוגין, הוא כנראה גם האיש שדאג לשלטונו של הניהול ה־מוסיקלי של הערב.

מלבד הבלחינים הנזכרים שמענו הנבאוה כשל גילברט וסאליוואן, היידן וולף־פרארי, יוהאן שטר־אוס, התרבני־התפרה־האוסבר פרידריך פון פלוטוב, אלא שהקט־עים היו קצרצרים בצורה מופלגת כבדי לתת לבאזין מושג מבטי־יותר על כבדרואשי השונים של כותבי המוסיקה הקלילה, אם כי כוו היתה, כפי שצריך להניח, מט־רתו, או אחת המטרות, של הד „הערוכה" הזאת.

פיצר־מה ניתן לבאזין בחלקו השני של הערב, אשר אה כולו כילא בדיבור שלם סימפאטי וד־נאיבי של אופנבאך, „ביטאון ל־אור פנסים", במוסיקה סימפאטית ונאיבית אף היא, שקדם לא שבנבנה. אבל כאן הודגש אולי ההנמה יתרה אופי הגרוטסקה הר־קלה כך שזו גבלה לפתים ב־גאסטראליזם ולגאוי לבדי — ל־משל, בפגישת שתי האלמנות — יפה השם היו הדברים אף טריי־טפס. צריך גם להוסיף, כי מאמין מפורש (מפורש!) לכוהד בכל כחור הוא — אמש של תבנתך. אבל שתי האלמנות מן הפלילה, רוחמה גוסל ורובין ויזל, הן זמרות טובות בעלות קולות מלי־אים, יפים ומופקים כהלכה, והן גם בעלות חוש לבמה, אף־על־פי שבאן גרוטה להבליט יותר על המידה, זהבה גל מילאה תפקיד נפים קטן במצרכון, את מלות הטיקס לאופנבאך תרגמה רוחמה גוסל לעברית.

בסיכומו של דבר היה זה נסיון ראוי להזור עליו, בצורה מתוקנת, כמובן.

קולנוע

מחרוזת־צימוקים

מאת זאב רב־נוף

(„אשה בכחול"; אורלי, תל־אביב)

החיים אינם מורכבים משיאים, מצימוקים; הם אינם הלומות נש־גבים, אהבות ותשוקות ושיחות בכלים הכבירות סימפאות, כמי־לים, שירה; הם גם אינם דברים גדולים וחשובים כמו ספרים של פרוסט ומוסיקה של שוברט, כדי כליכך קל לצבות כל מה שאתה רוצה — לאכול, לשתות, לרכוש מכונית „בנטלי" — ואתה רק סובל כמה שאתה מואס בכה שיש לך ורץ אחרי הלום. החיים הם פכים קטנים — מכונית במוסך, כשכנתא, גולה הקליס של שוברט הירק ובהר בלירה כדי לאכול „פרידה דל כאורה". כן, סרטו של מישל דביל, „אשה בכחול", עוסק בנושא „מוקק", הוא מח־רוזת־צימוקים: חיבור רצוף של בעיות שיש לכל אחד בחייה כמעיבת בצורה בלעדית ורצוי פה, הלומות ואליאנרשיות.

בעקרון הפריה כזו היא אפש־רית וגם מותרת; אולם כדי ל־השליב עבה ולהליות כבנה את ה־חשוב, את התגלמות הפטאוידים שבו אנו קיימים, זקוק בלי הפ־רינה של מגדאוויר מקולקל או הלב פושט בקשה, אתה זקוק ל־משורר בעל כוח מקורי משלו, המסוגל להפוך כל זאת ליצירה. דביל לא הצליל לעשות זאת. הכל כאן בדוס הדים של ספרים וסר־טים ואגדות. כמו „הזר השני", ה־פונע לפתע בפרט זה אחרי שנים של הצלמות — לפתע — סיכון כיסון, גיבורת פרטי־הצימוקים אף של מבוגרים ממני (!) — בבי־קה, בתופעה רבצית, זה עבוב שמסתן כל כך בדול וכן "ול „כמיהה קולקטיבית", נראה משום כביק יפהפה שאין לו ליכה.

הסיפור הוא סיפורו של מוסיקו־לוג במורסט, הזר בניצע לרבצה, כיס לו במוסיקה, עבודה בתקמת אין חיים, בעצם, אומר דביל, האדם נכשא מכה בלבו — יש לו הכל, אך אין לו מאומה, כי הוא אינו מסוגל להעריך שום דבר. כדי להמחיש את המתרחש בשי־המש דביל בשתי שיטות מצויינות, להיזון אינן חדשות, אם כי אותו כתן הצליח לשכלל בצורה בדי־בטלוויזיה וראדיו, ילדים טובים תנשים האוהבות אותה, אך הוא זקוק להלום. לפתע יש לו הלום — אשה בכחול, אותה הוא רואה בסך הכל שניה בתנעת. הוא נב־לבת ההוא מחפש אותה גם כשהוא יודע כי אם ימצא אותה, הרי לא ההיה עוד הלום אלא מציאות, ואז שוב לא יהיה לו הלום ובלי הלום היכה. אני בטוח למבוד הזמן ד־רבף האירדיים. אין כאן זכר של זמן, אף לא זכו בהוך זמן ודמיון במבר של הלום. הכל עיבובית בהלסה: כמו מברג־עבק מורכב מהוליות כפיתולות בלי ההתלה וסוף, והורד עליך בלירוחמים. ובסוף שאין לאנכים הצוח, אלא רק דגמות עהורים, הרי אתה פועל מתוך לתגום של איזה שהם גנר־בים קונקרטיים. בתוך הקונסטלציה הזו כשתלבת הינבב הבינה הגד־ית — תזכורת הינבב, אף כוב יותר, בטרסו של זאראפיפר מוקי „הגידידים". האשה בכחול היא אר־ הה אשה (אני מתכוון) פיסית ממש; כבר האשה המציאותית, האוהבת אותו, הבשורה לו ואותה הוא דוחה משום שהיא פשוט „קיימת".

כאן אומר דביל מה שאמר כלי־כך יפה הבמאי ההולנדי פים דה־להיפארה. הוא עשה סרט בשם „פראנק ואווה", או „להיות ב־גפרד ביחד", זהו סיפורו של פרפר־גברבר, שיש לו אשה נה־דרת שאינו בפסיק להתרוצץ אחרי כל הצאית באופק. אמר פים ל־הבבר לסרטו: „זהו סיפורו של אדם שיש לו כסיק נפלא בבית, אך הוא מעדיף לאכול האמבורגר זול בחוץ". ההגדרה הזו שהיא האי טראגדיה של חלק גדול של האנושות, ושל הלק אחר בבאר־פראזה לתתנם אחר, תואמת את „אשה בכחול", גם אם כאן מדי־בר בצדיבות אינטלקטואלית ולא בגבות חייתית.

כל זה טוב ויפה, אך נפשי מתהימכת בגלל אותה „אפאתי־נות ריקה" של הבמאי, חוסר סובי־סטאנציה הנובע מיוכרה כחפרות, מבוש לסניות, ומגורים „המלים של שבחי". אילולא היופי החיצוני, המוסיקה של שוברט ובארטוק וד־ההופעה של מישל פיקולי ולואה מאסארי, הסרט לא היה ראוי אפילו לניתוח הבהגית הסובות שלו.

לואה מאסארי

מלון תדמור הרצליה
חוף הים

מלון תדמור ירושלים
בית הכרם

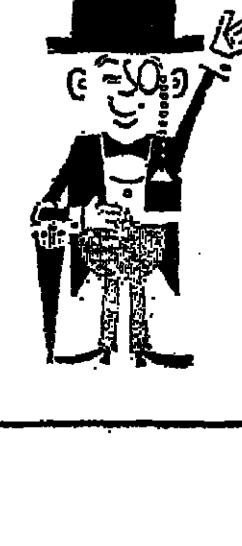

מזמינים אתכם

לארוחות הערב המפורסמות

בימי ג'

● 2.7.1974 מעדנים בנוסח סין
● 9.7.1974 ארוחת ערב מיוחדת בנוסח צרפת
● 16.7.1974 מעדנים בנוסח אינדונזיה
● 23.7.1974 ארוחת ערב מיוחדת בנוסח איטליה
● 30.7.1974 מעדנים בנוסח סין

מחיר הארוחה — 28.75 ל"י (כולל דמי שרות ומס) לאיש.

הזמנת מקומות: מלון תדמור הרצליה טל: 938321
מלון תדמור ירושלים טל: 523121

מכרז

תנועת מושבי עובדים בישראל — המזכירות
נכסי המושבים בע"מ

תל אביב, רחוב לאונרדו דה וינצ'י 19 טל. 258473

מציעים למכירה:

1) מכונית פג'ו 404 אוטומטית מספר רישום 298651 שנת יצור 1972 כולל רדיו טסט עד נובמבר 1974 (תנועת המושבים).

2) מכונית פולקסווגן 1300 מספר רישום 273292 שנת יצור 1970, טסט עד 31.1.75 (נכסי המושבים).

את המכוניות אפשר לראות כל יום החל מהיום ועד 1.7.74 בחניון לפי הכתובת הנ"ל, בין השעות 9.00 בבוקר ועד 15.00.

טפסי הצעה אפשר לקבל בקומה ג' חדר 305 ולהגישם במעטפה סגורה בצרוף המחאה בנקאית ע"ס 10% מערך ההצעה. המוכר אינו מתחייב לקבל את ההצעה הגבוהה ביותר או כל הצעה שהיא.

משרד התקשורת

מודיע על

מכירה פומבית

משרד התקשורת מודיע בזה כי החל מיום ראשון ד' בתמוז תשל"ד (30 ביוני 1974) תיערך מכירה פומבית של ספרים וחפצים שהצטברו מחבילות הדבר דואר שונים, שלא נדרשו ע"י הנמענים, ו/או שלא ניתנו למסירה.

מקום המכירה יהיה במחלקת הדו"ב (חבילות דואר ומכס) בבניין המשרדי הישן, רח' רזיאל הלבבים 5 ירושלים, והיא תיערך כשבעה ימים בהתאם לקצב המכירה.

שעות המכירה תהיינה משעה 15.00 אחה"צ.

[illegible] الاصل

טוב להיות צמוד

בנק ישראל מציע
מילווה פיתוח
מהסוגים הבאים:

פדיון קרן בעשרה שעורים שנתיים	פדיון חד פעמי בתום 10 שנים	פדיון חד פעמי בתום 6 שנים
ריבית שנתית בשעור 4 אחוזים	ריבית שנתית בשעור 4 אחוזים	ריבית שנתית בשעור 3.25 אחוזים
הקרן והריבית צמודות למדד המחירים לצרכן	הקרן והריבית צמודות למדד המחירים לצרכן	הקרן צמודה למדד המחירים לצרכן

פרטים ורכישה בכל המוסדות הבנקאיים
ואצל חברי הבורסה לניירות ערך

השקעה צמודה ומגוונת

לשכת הפרסום הממשלתית

האגוד המקצועי דן בהצעה להנהיג „יום עבודה גמיש"

מליאת המחלקה לאיגוד מקצועי דנה אתמול בהצעה להנהיג „יום עבודה גמיש" במגמה לאפשר ל־עובדים להתחיל ולסיים את יום־העבודה במסגרת גמישה ולא ב־צמוד ללוח שעות נוקשה.

יו"ר המחלקה א. אבו־הבירה, אמר, כי שיטה זו נוסתה בגרמניה המערבית וקיימת הערכה שונות ביחס למידת הצלחתה או א הצ־לחתה. מכל מקום, הספים, יש מקום לערוך בדיקה בעמיקה של העובדות והאפשרויות השונות ב־תחום זה, על רקע התנאים המיו־חדים בהם פועל המשק הישראלי.

תמיכה ברעיון להנהיג יום עבו־דה גמיש הביעו עליה תמיר, ד. יוהנס, מ. נגור, א. קרני ויהודית בן־יואש. הם ציינו את תרומה התשובה שבהסדר כזה למשיכת כוח־עבודה נוסף, בעיקר של נשים, ציינו את הלקוחים הדוביים שנצ־טברו כתוצאה מנסיון זה באירו־פה ואת התרומה שהיתה בו ל־שיפור הרגשתו של העובד, להע־לאת התפוקה ולהקלה בעומס על עורקי־התחבורה בשעות השיא.

את ההצעה שללו מ. אוסטרובס־קי, א. אלפרס וי. רייך, שהטעימו, כי עדיין לא בשלו התנאים בארץ להנהגת הסדר כזה והטילו ספק ב־תוצאות החיוביות הצפויות ממנו.

ש. גילמן ומ. בר־משה אמרו, כי יש מקום לבחון את העובדות ב־נושא זה באורח יסודי.

שירותי תחבורה לחופי הרחצה

החל מ־1 ביולי יפעיל קואופ־רטיב „דן" שירותי אוטובוסים מיוחדים לחופי הרחצה באיזור תל־אביב.

מנווה־אביבים, מרמת־אביב וכן מבני־ברק יפעל שירות לחוף שר־תון, מנווה־שלום יופעל שירות ל־חוף גבעת עליה, מאור־יהודה יופ־על שירות לחוף בת־ים.

מחיר הנסיעה יהיה 120 ו־170 אגורות.

זכו ב„לוטו"

בהגרלת לוטו מס' 26/74, ש־התקיימה אתמול, הועלו בגורל המספרים הבאים: 09, 20, 23, 24, 25, 30 והמספר הנוסף 34.

שוטרים היכו איש שיריון והתיזו גז מדמיע לעיניו

המקרה אירע במשרד השיכון. – מונה קצין חוקר

מאת דנקה הרניש, סופרת „דבר" בתל־אביב

שני שוטרים היכו איש שרי־ון, יוסף גרוסמן, בן 26, והתי־זו גז מדמיע לעיניו. המקרה אי־רע ביום א' השבוע ביחידה ל־זוגות צעירים של משרד השי־כון הנמצאת בקריה בתל־אביב בה מונחת זה שנה בקשתו של גרוסמן להלוואה. המוכה הוע־בר לבית־החולים „הדסה" ו־נקבע, שהוא „נחבל בראשו ו־קיבל גז בעיניו". לאחר הטי־פול הרפואי העבירוהו השוטרים למשטרת מרחב הירקון שם הוחזק במעצר 6 שעות „לצורך החקי־רה", כדבריו של דובר משט־רת־המחוז, סגן ניצב עמוס אריכא.

לדברי סגן ניצב אריכא הוזעקו השוטרים על־ידי פקידת המשרד, לאחר שגרוסמן איים עליה כשהיא לא מצאה את התיק כולו. השוט־רים ביקשו מגרוסמן לעזוב את ה־משרד בדרישת הפקידה. אך הוא סירב, דחף את השוטרים והחל להתפרע. תוך כדי נסיון להשת־לט עליו התיז עליו אחד השוט־רים גז מדמיע ותוך כדי מאבק עמו נפצע גרוסמן בפניו. לאחר הטיפול ב„הדסה" הובא גרוסמן ל־משטרת מרחב־הירקון. הואשם ב־התנהגות פרועה ובתקיפת־שוטרים ושוחרר כעבור מספר שעות. ל־מחרת היום מונה קצין, על־ידי מפקד מרחב הירקון, לחקור פר־שה זו על כל שלביה ומרכיביה, כולל פעילותם של אנשי המשט־רה. מסקנות החקירה יועברו למ־פקד משטרת מחוז תל־אביב".

תוהו ובוהו במשרד השיכון

יוסף גרוסמן וחברתו רחל, ה־נמצאת עתה בחודש התשיעי ל־הריונה, פנו עוד ביוני אשתקד ל־משרד השיכון בבקשת הלוואה, מאחר והיה חסר להם כסף לדי־רה שרכשו משיכון עובדים. בינ־תיים פרצה המלחמה וגרוסמן גוייס. הוא שירת בחיל קרבי, בקו הרא־שון חצי שנה ובאחת ההפצצות. שקיבל בעת הפסקת האש, נינש הוא וחברתו למשרד־השיכון, כדי לברר גורל ההלוואה. מספרת רחל גרוסמן: „אי־סדר מוחלט שרר ב־מקום, תוהו ובוהו. לקהל זוגות צעירים רב, שהתאסף במקום, לא היה למי לפנות ואת כי לשאול. למקום הגיעו שוטרים והחלו לד־חוף את כולנו. בגסות. החוצה. בע־לי חזר בלב כבד ליחידתו. לאחר תקופה ארוכה שוחרר בעלי ואז פנינו לועדה לטיפול בחייל משוח־רר ולאחר דיון עם הפקידה הנחב־דה, שישבה שם, נודע לנו. להפ־תעתנו, כי איש לא טרח לכתוב לנו שזכינו בהלוואה. מיד ניגשנו למשרד־השיכון ונאמר לנו גם שם שזכינו. אבל לא נוכל לקבל את ה־הלוואה כל עוד לא נישאנו. הת־חתנו והלכנו למשרד השיכון עם גרוסמן, קיבלה פקידת המשרד את תעודת־הנישואין והודיעה לזוג שתוך שבועיים יקבלו את הכסף. אבל „עברו שבועיים ולא קיבלנו דבר. ניגשנו שנית ואז התברר, שהתיק נעלם". לאחר חיפוש מייגע נמצא התיק ושוב הובטח לזוג, הפעם על־ידי פקידה אחרת. כתוך יומיים יקבלו הודעה על אישור ההלוואה. על אף ההבטחות ועל אף ביקורים חוזרים של הזוג גרוסמן במשרד השיכון. לא הגיע אליהם המכתב המיוחל עד היום. אם כי בניית דירתם הושלמה ו־היא עומדת מוכנה לכניסת הדיי־רים. בתנאי שיכניסו את הסכום החסר המובטח להם על־ידי ההלו־אה ממשרד־השיכון.

„לא מגיע לו פרוטה"

אתמול בכנסתי למשרדי היחידה לזוגות צעירים של משרד־השיכון, כדי לשמוע את הסיפור של הצד השני. במהל היחידה לא היה ב־עבודה בשל מחלה ואף אחת מה־מזכירות הרבות לא הצליחה ל־אתר את הפקידה שבידיה נמצא הטיפול בתיק של הזוג גרוסמן. בעת שהותי במשרד ראיתי פקידות צעירות טרודות בשיחות פרטיות ובעישון סיגריות ותור ארוך של אנשים מבתינים להתקבל במשרד. שמעתי פקידה אחת אומרת: „באה בבוקר מופרעת אחת — הייתי מוכנה לרצוח אותה".

פניתי למנהל מחוז המרכז של משרד השיכון, גדעון מודזין, ו־כשנתקבלתי על ידו, כעבור דקות ספורות, כבר היה מונח על שול־חנו התיק של הזוג גרוסמן. הוא עיין בו תוך הערות: „הכל נראה לי משונה פה. חסרים דפים..." לבסוף קבע: „לפי מה שאני רואה בתיק גרוסמן. לא צריך לקבל מ־אתנו פרוטה". לדבריו, הזוג גרוסמן נרשם בזמנו „לדירות אמי־סיה של חברת שיכון עובדים". ש־בתנאי רכישתן כבר כלולה משכנ־תא זולה. נוסף לכך הזוג קיבל ניקוד במסד של 460 נקודות בלבד „ואיננו זכאי לשום סיוע נוסף". עם זאת לא ידע מנהל המחוז ל־הסביר. מדוע לא הופסק הטיפול בתיק. אלא אף נאמר לגרוסמן, כפי שהוא טוען, כי בקשת ההל־וואה שלו אושרה.

צעיר שנהג במכונית גנובה ברחובות הרצליה ותוך כדי כך היכן עוברים ושבים — נלכד אתמול בבוקר, לאחר שמכוניתו התהפכה ריים מירדף כמושך ע"י ניידות משטרה.

אל תבזבז מים

צינורות
שחורים/מגולבנים/תקן
טל. 32793 ת"א

1,000.- ל"י מענק מיידי
בבנק הבינלאומי הראשון

חסכון 10000

* 10% מענק מיידי מהסכום המופקד.
* ערך החסכון והמענק נשמרים ע"י הצמדתם לאינדקס
* הריבית, המענק והפרשי ההצמדה פטורים ממס
* תוכל להפקיד בתכנית עד 10,000.- ל"י.

הבנק הבינלאומי הראשון

סניף ראשי: שד' רוטשילד 39, ת"א טל. 622311

באור־פרסום

שני נהגים נהרגו בתאונה

שני נהגים נהרגו ו־4 נוס־עים נפצעו, מהם אחד קשה, בתאונת דרכים שהיתה אתמול לפנות ערב בכביש פלוגות, לא הרחק ממשק תימורים.

שתי מכוניות מסחריות קטנות התנגשו חזיתית וכתוצאה מכך נהרגו הנהגים אמנון קורן, בן 35 מגן־יהודה, ובנימין יצחק ממר שב זרחיה.

הפצוע קשה הלא יוסף יצחק, בן 41, ממושב זרחיה. הפצועים האחרים הם האחים אהוד ויעקב שוורץ, בני 24 מרמת־גן ושאול ועקנין, בן 27 מאשדוד. המשטרה פתחה בחקירה.

נציגי האיגוד: משבר מאיים על קיום העתונות בישראל

על משבר המאיים על קיומה של העתונות החפשית בישראל בגלל התפתחויות כלכליות המורות, התריעו אתמול נציגי הנהלת איגוד העתונים היומיים בישראל במסיבת עתונאים ש־נערכה ב„בית סוקולוב" בתל־אביב.

הדוברים הדגישו, כי נוסף ל־התייקרויות הנובעות מהאינפלצ־יה ומעליית השכר, מכבידים על הענף העליה התלולה במחיר ה־נייר, בעקבות המחסור העולמי בנייר, וצמצום היקף הפרסום ב־עתונים ב־20 אחוז. הם קראו ל־ממשלה לא להכביד על קיום ה־עתונות על־ידי הטלים מצידה. כ־גון חובת הפקדה על הנייר המ־יובא, מכס על הנייר ותכנית ל־הטלת מס ערך מוסף על הכנסות העתונים. הם הטעימו, כי בניגוד למדינות דמוקרטיות רבות, שבהן מסייעת הממשלה לעתונים על־ידי סובסידיות והקלות בעניני דואר, טלפונים ומשלוח, נדרשים העתו־נים בישראל לתת הנחה של 50 אחוז לממשלה על פרסומיה ב־עתונות.

לדבריהם, גם אם יועלו מחירי העתונים ותעריפי המודעות, לא יפתור הדבר את המצוקה בענף, ויש חשש שהעתונים ייאלצו לנ־קוט צעדים דרסטיים כדי לאזן את תקציביהם. המשבר עלול גם להת־בטא בסגירת עתונים ובצמצום היקף התעסוקה. מאז הקמת המ־דינה נסגרו בארץ 10 עתונים ו־בתקופה האחרונה נסגרו בעולם עתונים מבוססים.

בדברים על ההכרח שגורמים ממ־לכתיים יקלו על קיום הענף, צי־נו נציגי האיגוד, כי ישראל היא אחת משתי המדינות היחידות ב־עולם שבהן מוטל מכס על נייר עתון, וחובת ההפקדה בשיעור 20 אחוז מערך הנייר המיובא, תחייב את העתונים להפקיד משך שנה קרוב ל־15 מיליון ל"י. מימון הפ־קדה זו בלבד יעלה לעתונים ה־יומיים כ־4 מיליון ל"י לשנה ו־יגרום להפסדים חמורים.

יעקובי: הכנסות המדינה מתחבורה – 1.5 מיליארד ל"י

עוד הקיץ יופעל עטרות לטיסות בין לאומיות

הכנסות המדינה מענף־התח־בורה הגיעו אשתקד ל־1.5 מי־ליארד ל"י, וההשקעה בפיתוח רשת־כבישים, מסילות־ברזל ו־דרכים הסתכמו ב־300 מיליון ל"י — מסר שר־התחבורה, גד יעקובי, במסיבת עתונאים ש־התקיימה אתמול ב„בית אגרון" בירושלים. ההכנסות באו בעיקר ממכסים, מכסים ואגרות על רכי־שה מכוניות שבמספרן ברחובות המדינה הולך וגדל.

יעקובי חיווה את דעתו, כי הש־פעת העלאת מחירי־הדלק והכי־סוי על רכב היתה שולית ביותר לגבי מידת השימוש ברכב, ב־עיקר הפרטי. אולם הורגשה ירידה ניכרת בחודשים הראשונים של ה־שנה בביקוש לתחבורה ציבורית. הוא סבור, שירידה זו אינה נובעת דוקא מן התעריפים וההתייקרות, אלא היא אחד הסימנים שבלמו במשק בכלל, בכיוון של האטה, בגלל סיבות רבות שעיקרן קשו־רות לתוצאות מלחמת יום הכי־פורים. בין אלה — גיוס המי־לואים הנרחב.

בתשובה לשאלה מסר יעקובי, כי מתקיימות התייעצויות בקרב חוגים ישראליים על השאלה, כיצד להבטיח את בטוסי־ישראל ואנשיה בשדות־תעופה בארצות ה־שונות וגם מחוצה להם, נוכח ה־קו, התקיף במיוחד, שנקטו השל־טונות הבריטיים נגד איש בטחון ישראלי חמוש בשדה התעופה של לונדון. עם זאת מתקיימים מגעים הדוקים בין ממשלת־ישראל לבין ממשלת בריטניה בעניין זה. „אד־לם ראוי לבקר באורח חריף את הקו שבו נקטו השלטונות הברי־טיים, משום שלדעת הכל קיימת אבחנה בין הגנה עצמית לבין כוונה לפעולה תוקפנית, ועל הברי־טים להתחשב באבחנה זו", אמר השר.

אשר לשדה התעופה בעטרות ש־בצפון ירושלים מסר יעקובי, כי יש להניח, ששדה זה יופעל עוד הקיץ לשירות טיסות בין־לאומיות בעיקר של תיירים מאירופה ו־אליה. אולם פרטי העניין — ה־כוללים מועדי הטיסות, צורת הפ־עלתן ובידי אילו חברות יופעלו — יוכרעו בימים הקרובים על־ידי ועדת שרים העוסקת בשאלת שדה התעופה של עטרות. (ע)

טרקטוריסט נהרג בתאונת עבודה

מאת סופר „דבר" בנתניה

אברהם זנטי, בן 24, מנתניה, נהרג אתמול בבוקר בתאונת־עבו־דה כשהטרקטור שבו נהג התהפך עליו.

זנטי עבד כטרקטוריסט שכיר ב־גילוי עפר לחיזוק צידו השני של קיר־מגן בנוי אבן בקירבת ברי־כת שחיה הנהלכת ומוקמת בשביל המועצה המקומית אבן־יהודה. ה־אסון אירע כשבזמן העבודה הת־מוטט קיר המגן, הטרקטוריסט נפל למטה והטרקטור נפל עליו לפני ש־הספיק לקפוץ.

נגנבו 11.000 דולרים ו־70 דרכונים

11 אלף דולרים ו־70 דרכונים נגנבו ב„פריצה כפולה" למשרד הנסיעות „סיתור" ברחוב ברנר 2 בת"א. תחילה עקבו הפורצים אחרי מנהל המשרד, פריד, הגיעו לדירתו בצפון העיר וגנבו את מפתחות המשרד מתוך חליפתו. בשעה שבני הבית ישנו. לאחר מכן נסעו למשרד, פתחו את הכספת והוציאו מתוכה את הדו־לרים והדרכונים.

חוקרי המשטרה פתחו בחקירה נמרצת לגילוי כנופיית הפורצים. חוששים, כי הדרכונים הגנובים ינוצלו למטרת הברחת עבריינים לחו"ל. תוך זיוף פרטים בהם. (כ)

נותני עבודה ומנהלי עבודה

רבבות תלמידים בחופשת לימודים
יוצאים בימים אלו לעבודה

א נ א !

שימרו על בריאותם וחייהם

נהגו בהתאם לכללי הבטיחות הבאים:

* אין בשום פנים ואופן להעסיק תלמיד בכל עבודה שהיא האסורה לפי חוק העסקת נערים.
* כל תלמיד יודרך באופן מפורט ויסודי לגבי העבודה שעליו לבצע, המקום בו עליו להימצא והמקומות בהם לא להימצא וכן יוצג בפני הממונה הישיר עליו.
* תלמידים לא יועסקו בשום פנים ואופן בכל עבודה הכרוכה בשימוש בחומרים חימיים מסוכנים מכל סוג שהוא, או חומרי הדברה בהתיישבות העובדת.
* אין בשום פנים ואופן להציב תלמידים לעבודה ליד: מכבשים, מכונות חיתוך, מכונות כיפוף, מכונות לעיבוד עץ ועוד. תלמידים לא יפעילו כלי יד חשמליים מיטלטלים (מקדחות, מנסרות, מלטשות ועוד).
* יש לאסור ולמנוע (ע"י הוצאת המפתחות מהכלים עם תום העבודה) מתלמידים נסיעה או הפעלה של ציוד ממונע, להסעה, הובלה והרמה (מלגזות, מנופים, עגלות ממונעות, טרקטורים ועוד).
* יש להקפיד באופן מיוחד על כך שכלי העבודה וציוד לעבודה, שימסרו לתלמידים יהיו בטוחים, תקינים ואמינים.
* יש להבטיח פיקוח מתמיד על עבודת התלמידים ומקום הימצאם.
* יש להבטיח שהתלמידים יהיו לבושים בגדי עבודה מתאימים ונקיים, יש לספק לתלמידים ציוד מגן אישי ולהבטיח שימוש בו בהתאם לצורך.
* יש להבטיח הגשת עזרה ראשונה מיידית וטיפול רפואי בכל מקום של פגיעה.

ואחרון אחרון חביב, אתם התלמידים, שמעו והאזינו היטב להוראות הבטיחות ונהגו בהתאם. כל מה שאנו רוצים הוא — שתחזרו מדי יום הביתה בריאים ושלמים.

המוסד לבטיחות ולגיהות

מוזיאון תל־אביב
שד' שאול המלך 27

הערב, בשעה 7 תיפתח תערוכת
אנה טיכו
נופי ירושלים
על־ידי מר שלמה להט
ראש עיריית תל־אביב—יפו.
התערוכה תיפתח לקהל החל ממחר, יום ה', 27.6.74.

מחר הגרלת מפעל הפיס

ערב זכרון לבננו וחברנו
איתי ידעיה ז"ל
שנפל במלחמת יום הכיפורים
נקיים ביום חמישי ד' תמוז תשל"ד 27.6.74 בשעה 21.15 בחדר האוכל.
קבוצת חניתה

בצער וביגון הננו מודיעים
על פטירתה של אחתי, אמנו וסבתנו היקרה
רבקה רביב
הלויה תצא מבית העם בכפר חיים היום יום רביעי, ד' תמוז תשל"ד, 26.6.74 בשעה 4 אחה"צ.
המשפחה

לחברה סופיה לוין
אתך באבלך הכבד במות בנך
משה גורדון
בנק הפועלים בע"מ
סניף רמת יוסף בת־ים
ההנהלה והעובדים

בצער רב אנו מודיעים על פטירתה של חברתנו
רבקה רביב (רבינוביץ)
ומביעים תנחומים למשפחה.
הלויה תצא היום, יום רביעי ד' תמוז תשל"ד 26.6.74 בשעה 4.00 אחה"צ מבית העם בכפר־חיים.
מושב כפר־חיים

במלאות שנתיים לפטירתו של בעלי, אבינו וסבנו ז"ל
זלמן (זיאמה) מרימסקי
נעלה לקברו ונתייחד עם זכרו
ביום חמישי ד' תמוז תשל"ד 27.6.74 בשעה 12 בצהריים בהר המנוחות בירושלים. יוצאים מרחוב דובנובסקי 24
המשפחה

למשק דפנה ולמשפחה
אתכם באבל במות
בנו אנגלברג
בית קרור „הגליל"
ובית אריזה ת"ג

במלאות שנה לפטירתו של
פרופ' בן־ציון דינור ז"ל
נעלה לקברו ביום ד' בתמוז תשל"ד (30.6.64).
התחבורה תצא מבית המנוח בשעה 10.00 בבוקר
רח' גת 27 ק. משה, ירושלים.
המשפחה

לחברנו בכבודה ישראל קראווני
הכהתפותנו בצערך הכבד בנפול הבן
אריה ז"ל
במלוי תפקידו
ההנהלה, ועד הפועלים ועובדי
ביח"ר יכין שימורים פ"ת

לחברנו כדורי חי ומשפחתו
אתכם אנו באבלכם הכבד
במות **האב ז"ל**
ארגון פקידי סולל־בונה
חיפה והצפון

לחברנו בכבודה טובים מנחם
משתתפים בצערך במות
אחיך ז"ל
ההנהלה, ועד הפועלים ועובדי
ביח"ר יכין שימורים פ"ת

אנו משתתפים בצערו של חברנו
עליאן יאסין
במות עליו **בנו ז"ל**
„אגד"
ההנהלה והחברים

למשפחת פינקלמן
השתתפותנו הכנה באבלכם
במות ראש המשפחה
בנימין ז"ל
קואופרטיב „הנמל־החדש", חיפה
החברים והפנסיונרים

הלילה הארוך בנהריה

מאת יואל דר

רבים מתושביה של נהריה — עיר הקיט הצפונית — הקדימו ביום ב׳ בלילה לעלות על יצועיהם או צפו בסרט המתח „כניקס", שהוקרן על מסך הטלוויזיה.

ברחובות הראשיים התגבסו זוגות צעירים בבתי־קפה ובמועדוני לילה ורקדו לצלילי מוסיקה, לפתע נשמעו ידיות מכיוון הים, או ליתר דיוק מכיוון רחוב בלפור השקט. השעה היתה סמוך ל־11.15 בלילה. אחדים מן התושבים סברו, מן הסתם, לעולים קרובות נשמעו: יריות הדי התפוצציות בשבועות האחרונים. גם הפעם סברו שאין זה מאורע מיוחד. היחיד שהתייחס ברצינות רבה ליריות הללו היה צמד של אנשי המשמר האזרחי ארנסט אפנהיימר בן ה־67 ויעקב בן־שבת בן ה־44. הראשון הוא יקה ותיק בעל פנסיון „פינגוין" המפורסם; האחר, בן־שבת, הוא פועל במפעל עידגול הפלדה שליד עכו. השניים שמעו את היריות וניסו לברר את פשר הדבר. חושיו של בן־שבת התחדדו בלילה זה. שעה קלה קודם לכן נתקל בדמות חשודה ליד חוף הדקל. הוא עצרה וביקשה להזדהות. הדמות לא היתה אלא חייל חמוש ב„עוזי", אשר עזב שעה קלה קודם לכן את ביתו. השמועה אומרת, כי קטטה פרצה קודם לכן בינו לבין אשתו. אולם בן־שבת ביקש תעודת־זהות. אנשי משטרה שחלפו במקרה במקום זיהו את החייל החמוש וביקשו לשחררו.

גם הפעם התייחס בן־שבת ברצינות גמורה לתפקידו. זו הפעם הקבועה שהוא יוצא לשמירה במסגרת „המשמר האזרחי". לשמע היריות סרק בטבטן את הסביבה ולפתע הבחין בשתי דמויות הניצבות ליד הבית. הדמויות הלכו שפופות וירו ללא כל אבחנה. לבן־שבת היה ברור שאין זה תרגיל. הוא דרך את הרובה הצ׳כי שהיה ברשותו והחל לירות לעבר המחבלים. המחבלים השיבו בצרור. בן־שבת הבחין כי הוא עומד באור כתחת לפנס השכל. היה ברור לו, כי המחבלים יכולים לפגוע בו בקלות. הוא ירה לעבר הפנס החשמלי וניפצו ומיד רץ למקום אחר ושכב על הארץ. מטרתו היתה לרתק את המחבלים ולהזעיק את כוחות הבטחון, ואכן שיקוליו הוכחו כנכונים. למקום הגיע כוח־משטרה בראשותו של מפקד תחנת נהריה פקד מאיר אלמגור. השוטרים פתחו באש לעבר המחבלים. אך המחבלים, שתכניתם סוכלה על־ידי היריות הבלתי־צפויות, חדרו לבלוק מספר 19 ברחוב בלפור. בניין זה שונה מבתים רבים בסביבה זו. הוא מתנשא לגובה שלוש קומות ומתגוררות בו תשע משפחות. בקומה הראשונה מתגוררות שתי משפחות זרנביק ו־אחזני. הראשונה מונה שלוש נפשות — בעל, אשה וילדה בת עשר. המשפחה השניה מונה ארבע נפשות — הבעל (מוטי), האשה (ירקה) גננת בת 38, רונית בת ה־10 וגלעד בן החמש. שתי המשפחות יחד עם כל דיירי הסביבה נעורו לשמע היריות. משפחת אפרתי מיהרה לוודא שדלת הדירה נעולה. המשפחה לא הסתפקה בכך. היא הזיזה את ארון הבגדים והאב והאם הסתתרו מאחוריו ואילו הבת בת ה־10 הסתתרה בחדר השני באחת הפינות.

הפתק של מוטי

עדיין לא ברור כיצד נהגה משפחת זרנביק. מה שברור הוא, כי האב כותב רשם פתק קצר ובו סיפר על חדירת המחבלים לדירה. את הפתק שילשל דרך אחד החלונות, ואכן הפתק נמצא. ידיעה, שלא זכתה לאישור רשמי אמרה, כי האשה ירקה ושני ילדיה ניסו לקפוץ דרך החלון מהקומה הראשונה. הם נתגלו על־ידי מחבל שהסתתר בחצר וירה לעבר השלושה ורצחם.

שני חבריו ניסו לפרוץ לשתי הדירות שבקומה הראשונה. ואכן המבצעים של שתי הדירות פרצצים. בינתיים המשיכו להגיע למקום כוחות משטרה וצבא, ואלה חסמו את הדרכים המובילות לסביבה שבה התבצרו המחבלים.

גילויים נפלאים

כבר אתמול לפנות בוקר ניתן היה לשמוע על כמה גילויים אנושיים נפלאים. שמענו על חייל פצוע שסירב להתפנות לבדו כל עוד לא יפונה חברו שנפגע כמוהו. משנשאל לפשר הדבר השיב: איני רוצה להציל את עצמי ולהפקיר חבר ואינני רוצה שידברו על אנשים שדאגו לעצמם כפי שאירע אחרי מאורעות מעלות.

לשומר שהיה בגינת היה כוכב יותר מאשר להרבה אחרים. הוא היה בסיור כאשר נשמעו היריות. הוא חש למקום. בהגיעו להתקהלות 'עצר', ירד מהרכב וניסה לברר את פשר הדבר. צרור נורה לעבר הרכב ופגע בשמשה הקדמית ובפנסים הקדמיים.

בשעה שלוש לפנות בוקר היה ברור שהפעולה נגמרה, דיירי הבלוק הוזלו לפנותו. ראש עיריית נהריה א. שריד ביקר אצל הדיירים והציע את עזרת העירייה. הוא הודיע, כי משפחות הרוצות לעבור לבית־מלון ללילה או שניים — ישאו המוסדות בהוצאות. ראש עיריית נהריה תאר לבניין תחנת המשטרה ושמע דיווחים רצופים על הנעשה בנהריה.

בתחנת המשטרה נתקבלה ידיעה שסירת דייגים נתגלתה על החוף. הסירה המתעצת במגע היתה מצוידת בגפות. בסמוך ובזרגות נפלים. גילוי הסירה והמשטה הצמיד שוב את כותנת הבטחון על הרגליים. היה חשש שבסירה מצויים לא שלושה מחבלים אלא שישה וכי שלושת הנוספים עדיין מסתתרים.

תושבי נהריה נתבקשו באמצעות קריאות ברמקול ועל־ידי ניידות משטרה לא לצאת מבתיהם עד להודעה חדשה. אך קשה לומר שהיה מי שציית להוראות הללו. בכל מקום ניתן היה להבחין בהתקהלויות ובאנשים המתגודדים בפינות.

להלך בהתושבים היתה הזדמנות לפרוק מטענים של ביטואשים. אחדים מספרי הסיפורים אמרו לנו, כי שעה קלה לפני החדירה לבניין ישבו שלושת המחבלים ושתו קפה באחד מבתי־הקפה בעיר. בדקנו גירסה זו ולא נמצאו לה סמוכין. בינתיים נמשכו הסריקות המיופשים וכאשר כלה השחר נגוזו הספקות בדבר הימצאם של מחבלים נוספים. החיים בנהריה החלו לחזור למסלולם התקין. כבר בשעה שש בבוקר ניתן היה להבחין בהתרקפות רבים פתוחים, התעוררות כלאוס ופועלים יוצאים לעבודתם. גם בני מיפעטים שנקלעו לנהריה יכלו להלך ברחובות הראשיים ללא שום הפרעה. לא נמסר על שום תקרית על רקע עדתי.

גאווה על המשמר האזרחי

בשעה 6.30 בבוקר נערכה בבניין עיריית נהריה פגישה בין אלוף פיקוד הצפון האלוף רפאל איתן לבין ראש העירייה אפרים שריד וסגנו זיגי קרן וראשי מוסדות. לפגישה זו הגיע גם ראש מועצת קריית ביאליק צבי קרלינר. בתשובה לשאלה אמר, כי הוא בא לשמוע מה אירע ולהבנות ללמוד לקחים. הישיבה נמשכה שעה ולעתונאים לא הורשה להיכנס לאולם שבו נערכה הישיבה.

קצין משטרה מתחקר אחת הניצולות בדירת שכנה

בתום הישיבה אמר אפרים שריד שהוא גאה באנשי המשמר האזרחי שבפעולתם המהירה סיכלו את מזימת המחבלים. אלה שנכחו בישיבה זו אמרו, כי גם רפאל התבטא באורח דומה ואף ציין שאנשי נהריה ואנשי „המשמר האזרחי" גילו תושיה וגבורה לא פחות מאשר נתגלו בקיבוץ שמיר. באותה ישיבה נדונו בעיית הבטחון השוטף. אפרים שריד ביקש תוספת נשק לשם חלוקתו לאנשי „המשמר האזרחי". באחרונה נתקבלו כמויות של נשק, אך בעקבות ההתפתחות החדשה אמר, דצוי להעמיד לרשות העיר כמות גדולה של נשק, כמו כן דרש תוספת ציוד ומכשירי קשר. קציני צה"ל שנכחו במקום הבטיחו לעיין בחיוב בדרישות הללו. באשר ל„משמר האזרחי" אמר שריד, כי תושבי נהריה יוצאים לילה לילה לשמירה במקומות ציבוריים ועל מוסדות ציבור ובידוד. עתה יוגדל מספר המתנדבים ויהיה צורך בהגדלת התקציב המיועד למטרה זו. לדעת שריד יש לגייס כסף, אנשים, ביהודים, שיעזרו הפקדים, יהיה הבטחון השוטף.

ראש הממשלה יצחק רבין ביקר במצלות ובישובים אחרים בגיזרה זו. מתקבל על הדעת שאנשי החוליה הפליגו בשעות הלילה מאחד החופים הלבנוניים לעבר נהריה. הריגתם של שלושת המחבלים לא פתרה את התעלומה: האם הבניין הזה, השוכן באזור הרחובה השקטים בנהריה, נבחר מלכתחילה כיעד להתקפה? איש אינו יודע להשיב על שאלה זו בוודאות. נכון הוא שזהו בית מגורים, שבו חיים כמה עשרות תושבים. אלמלא סיכלו אנשי „המשמר האזרחי" את מזימתם לא מן הנמנע שהמחבלים יכלו לרכז את כל דיירי הבית, גברים נשים וילדים, בדירה אחת ולנסות לבוא במגע עם כוחותינו. מכיוון, כי הם באו לדרוש שחרור מחבלים תמורת שחרור בני הערובה שבידיהם.

על גופותיהם של המחבלים נמצאו כלי־נשק, רימוני יד וסכינים כסף לבנוניים. בניגוד לעבר לא הביאו עמם המחבלים כרוזים (או יתכן שהביאו, אך הם טרם נתגלו). אך אין מוציאים מכלל אפשרות שהיעד של המחבלים היה דווקא בית־ספר וייצמן הסמוך לבניין זה. מתקבל יותר על הדעת שכוונת המחבלים היתה להסתתר עד אור היום באזור זה ולפנות בוקר לנסות להשתלט על בית־הספר. בבית־ספר וייצמן לומדים כיום 800 התלמידות והתלמידים.

אחת מהתלמידות מוסד זה היתה רונית בת העשר, תלמידת כיתה ה׳. רונית, לדברי מורתה יפה, היתה תלמידה טובה וספורטאית. היא הצטיינה בלימודים וכמיוחד במקצועות המעשיים. אמה, שהיתה גננת, עזרה רבות לבית־הספר.

היום תיערך בתחום בית־הספר אזכרה לרונית. הנהלת בית־הספר ביטלה את כל החגיגות, אך לדברי המנהלת הנה כספי, ייערכו טקסי סוף השנה כמתוכנן.

אתמול הופיעו לבית־הספר רק שליש מהתלמידים. לימודים לא התקיימו. אירועי הלילה הקודם ניכרו על פניהם ועל התנהגותם של התלמידים, אך לא היתה פאניקה. נהפוך הוא: תלמידי כיתה ה׳, למשל, סיימו את לימודיהם חזרו עליהם להופיע רק אמש למסיבת הסיום. לטכס הקיימות הדפיצו התלמידים וביקשו לעזור, לסייע, להרגיע.

לוטשים עין לנהריה

מדוע בחרו המחבלים בנהריה? האמנם נהריה עלתה רק עתה על מפת החודעה של המחבלים? התשובה היא לא. נהריה היא אחד היישובים שלעבר לוטשים המחבלים עין. לפני שנים אחדות הציעו את נהריה מאזור ראש־הנקרה, מן הצד הלבנוני של הגבול. כמה טילי קטיושה פגעו בצפונה של העיר והם גרמו לנזקים קלים. במקרה אחד נפגע תושב נהריה קל. לפני יותר מחודש הוברר, כי המחבלים לא זנחו את תכניתם לפגוע בנהריה. ואכן, אחד המחבלים שנלכד ליד כפר סיפר, כי בדעתו ובדעת חבריו היה לחדור לאחד מבתי־הקולנוע בעיר בשעת הצגת ילדים ולקחתם כבני ערובה, ולדרוש שחרור מאה מחבלים מבתי־כלא: בדעתם היה להרוג את בני הערובה, אם משאלתם לא היתה נענית. המחבל, שהוא ערבי יליד חיפה, נמצא עתה במעצר ואילו חבריו שחדרו עמו הצליחו להמלט ולשוב ללבנון.

מלחמת אוקטובר נמשכת מלבנון

הרצח בנהריה המגות קריית־שמונה, מן הדין שיפקחו עיניהם של כל אלה שביקשו לראות בהסכמי הפרדת־הכוחות עם מצרים וסוריה קץ למלחמה שנפתחה נגד ישראל ביום־הכיפורים. מלחמה זו הופסקה, לפי כל הסימנים זמנית בלבד, על־ידי שתי המדינות הללו במגמה למצות בתקופת־הביניים את היתרונות הצבאיים והמדיניים שהשיגו בתיווכה של ארה"ב במישור החזרת השטחים. אך למשך תקופת־ביניים זו הועתקה המלחמה לגבול הלבנוני, לשם סלילת הדרך במישור „החזרת זכויות העם הפלשתינאי" — קרי: ביטול ישראל בשטחה — וזאת בעידודו המילולי והמעשי של כל מדינות־ערב, ותוך הסכמת לבנון לשמש בסיס למחבלים בניהול קטע מלחמתי זה.

הרצח בנהריה בוצע על־ידי שליחי „פתח", שהוא המרכיב הראשי של „הארגון לשחרור פלשתין", אשר הוכר על־ידי מדינות־ערב כנציגות פלשתינאית בלעדית. רצח זה הפריך — אם היה צורך בכך — את הנסיונות להבחין בין ארגוני־הטרור הקיצוניים־הרצחניים לבין „המתונים־הפוליטיים". יאסר ערפאת, העומד בראש „ארגון־השחרור" ו„פתח" גם יחד, נתן אישית את ההוראה להתקפות־רצח ללא אבחנה והגבלה. מפקד „פתח" בדרום לבנון בישר אתמול „שלושה חדשי אלימות"; וערפאת המחיש כוונתו לשתף את לבנון בכל התוצאות של מלחמת־הטרור משטחה, בהכריזו על מדיניות של „אדמה חרוכה" בדרום מדינה זו.

נראה שממשלת ביירות השלימה עם שיתוף זה, ופעולות־הרתעה של צה"ל, שכוונו בקפידה כלפי מיפקדות המחבלים, לא הצליחו לשנות מצב זה. היא ממשיכה לשתף עצמה באחריות המלאה לשלב זה של מלחמת־הביניים התבלנית. אימרה צרפתית אומרת, כי במלחמה יש לנהוג כמו במלחמה, ומוטב שממשלת לבנון תרשום לפניה אימרה זו בכל חומרתה.

בשתי „מלחמות־ההתשה" שניהלו מצרים וסוריה עד לחתימת הסכמי־ההפרדה, לא ערערו גורמי־החוץ על זכותה של ישראל להשיב מלחמה שערה עד להפסקתה מצד האויב. ביחס ללבנון מסתמנת שוב המגמה הישנה לנהוג אחרת; גם לגורמים אלה יש להזכיר את אמיתותו של הפתגם הצרפתי.

הרצח בנהריה הוכיח, שאין ישראל יכולה להצטמצם בהתגוננות פאסיבית בצד זה של גבולה היבשתי והימי. הגברת ההתגוננות זו היא הצבת השעה, והיא נתנה תוצאות ראשונות בקיבוץ שמיר, וגם בנהריה, בהפחיתה את מימדי הפגיעה באזרחים, לעומת קריית־שמונה ומעלות. אך התגוננות זו לא יכולה להביא לסגירה הרמטית המיוחלת של הגבול בפני חדירות־הטרור; אין בה כדי לשלול חופש־הפעולה מארגוני־הטרור, המשנים מדי פעם את שיטותיהם ויעדיהם. יוזמתם תינטל מהם רק על־ידי שיבוש פעולותיהם ותכניותיהם בבסיסים שבלבנון; ואם לא תעשה זאת ממשלת ביירות, יהיה על צה"ל לעשות את הדבר, במלוא החובה והזכות של הגנה עצמית.

כשם שארגוני־הטרור נוקטים במיגוון שיטות, כן יצטרך צה"ל לשלב שיטות מגוונות במלחמה הנגדית. הפצצות חיל־האוויר שיקפו דרך אחת בלבד; הלחימה הרצופה מחייבת שילוב כל האמצעים האפשריים. זאת צריכים לדעת גם ממשלת לבנון וגם מליצי־היושר שלה, העלולים לחזק אותה בהשלמתה עם המלחמה מתחומה.

הנקודה היהודית ב„מסע ההישגים"

הנשיא ניקסון יוועד היום בבריסל עם שאר ראשי המדינות החברות בברית האטלנטית, כדי לחתום עמם חגיגית על הצהרה משותפת. זו תסדיר את בעיית ההתייעצויות המדיניות בין ארה"ב לבין מדינות מערב אירופה, שהיתה במשך חדשים רבים — ביחוד מאז מלחמת יום הכפורים — נושא למחלוקת קשה בין וושינגטון לפאריס. המעמד החגיגי בבריסל נועד להוות המשך למסע ההישגים של הנשיא ניקסון, שנפתח עם ביקורו במצרים, לפני פחות משבועיים.

מכל התחנות שבמסע זה, בריסל היא הפחות פרובלמטית. הוויכוח של קיסינג'ר בוועידת נאט"ו באוטאווה, שם נוסחה סופית ההצהרה המשותפת, אינו שנוי במחלוקת. לעומת זאת, התחנה הבאה, מוסקוה, היא כבר נושא לעירעורים ולוויכוחים, אף יותר משהיו ההבטחות וההתחייבויות שהותיר אחריו הנשיא במזרח התיכון.

עשרות המעצרים המונעים, על־פי השיטה הידועה של הפחדה, אשר בוצעו בערי ברה"מ, לשם השתקת קול המחאה של האמיצים שבפעילי העליה, מעיבים על ביקור ניקסון במוסקוה, עוד טרם החל. הם מלווים הטרדה, איומים, ניתוק קווי טלפון ואמצעי שמירה משטרתית מעיקים. המחייבים להזכיר לאורח מה אופי המשטר שעם ראשיו הוא בא לשאת ולתת. אין כל פסול במדיניות הדטאנט כשלעצמה ונכון שניתן להשיג ולהבטיח שלום רק עם האויבים הפוטנציאליים כמות שהם, לא עם יריבים אידיאליים דמיוניים. אך אין *עובדת חיים קשה זו משחררת את הנשיא מן החובה המו*סרית להפעיל את השפעתו על מארחיו למען יחדלו מרדיפת פעילי העליה ויפתחו את השערים לפני הרבבות הרבות, הכמהות לעליה.

אין הנשיא ניקסון חסר אמצעים להשפיע על מארחיו בנושא זה. במוסקוה צפויה כנראה חתימה על הסכם לצימצום מספר הניסויים הגרעיניים התת־קרקעיים. זהו הסכם בעל אופי הפגנתי, בעיקרו של דבר; הוא לא ימנע את המשך פיתוחם ושיכלולם של טילים רב־ראשיים (מיר"וו). מלבד הסכם זה ידונו העניינים הכרוכים בדיוני הוועידה לבטחון אירופה בז'נווה. בוועידה זו נוצר קפאון, בשל סירובה של מוסקוה להתחייב בנושאים של חילופי אינפורמציה ומגעים אנושיים בין מזרח למערב.

ליאוניד ברז'נייב ינסה לשכנע את נשיא ארה"ב לתת את תמיכתו לנעילת השלב השני של הוועידה בהקדם ולכינוס השלב השלישי המסכם, בצורת פיסגת ענק בהשתתפות 35 מדינות. תהיה זו הזדמנות להבהיר למזכיר הכללי, כי כל עוד רומסת מוסקוה ברגליה את זכויות האדם היסודיות — שהזכות להגר היא אחת מהן — אין טעם לפיסגה המוצעת. כיבוד זכויות האדם, בהתאם למגילה, הוא מחיר מינימום שאין להוריד ממנו.

צה"ל פרץ לבית בנהריה שנתפס בידי מחבלים

הוצאה חמישית 03.30 אחר חצות

התעשיה: ניאלץ להעלות המחיר

„אדמה חרוכה"

רבין בקשר עם הכוחות

דובר המחבלים: נשיג פצצת אטום

פרס דיווח לקיסינג'ר

היום תרגיל צבאי באזור

„דבר" הוציא אור ליום ג׳ חמש מהדורות, האחרונה שבהן לקראת השעה 4 לפנות בוקר ובהן מידע שעודכן מפעם לפעם על מהלך המאורעות בנהריה. במהדורה האחרונה כבר הובאה ידיעה ראשונה על פריצת כוח צה"ל לבית שהיה בידי המחבלים.

מלחמת המגדרינים

הפולמוס הפומבי בין השופטים בעניין הסחבת — פוגע ביוקרת הרשות השופטת

מאת ישראל לנדרס

מנהג חדש בא למדינה. שופטים מכובדים מתפלמסים זה עם זה בחריפות רבה כאילו אינם נציגים נכבדים של הרשות השופטת, אלא עסקנים מפלגתיים מדרגה שלישית. עצם העובדה, ששופטים מקטרגים זה על זה ברבים — יש בה חידוש גדול. תכיף שנהגו השופטים להתרחק מוויכוחים פומביים ומסערות ציבוריות, כדי שלא ייפגם האמון בשיפוטם. הקפדתם היתרה של השופטים על ריחוק מוויכוחים פומביים יצרה לפרקים את הרושם, כי הם כת מסוגרת, מעין מגדרינים הנבדלים משאר הציבור.

אין ספק, כי השופטים היו ערים לכל המתרחש סביבם אבל בדרך כלל הקפידו לגזור על עצמם שתיקה לגבי נושאים, שלא הובאו להכרעתם השיפוטית. וגם כאשר היו בקרבם חילוקי־דעות השתדלו ליישב אותם בתוך המחנה, ללא עירוב של פרסומת. רתיעת השופטים מפני ויכוחים פומביים הגיעה עד כדי כך, שהיו נמנעים גם מתגובות על דברי ביקורת המופנים נגדם. אפילו היו נראים בעיניהם מופרכים וחסרי יסוד. כל היותר היה דובר מטעם בית־הדין מנסה להעמיד דברים על דיוקם במקרה זה או אחר.

אך בשבועות האחרונים אנו ערים לכך, שנפרצו גדרי הריסון, השופטים עצמם נהגו להציב סביבם. והגדרות נפרצו לא בגלל התנגחה מבחוץ, אלא בשל קטרוג מבית. שופטים בבית־המשפט העליון מתחו ביקורת פומבית על עמיתיהם בשאר בתי המשפט בגלל הסחבת בבירור משפטים. דברים אלה עוררו התמרמרות ותרעומת בקרב השופטים, ששימשו כמטרה לביקורת. התגובה לא איחרה לבוא. וכמו שהביקורת לא היתה מאופקת ביותר גם התגובה עליה לא הצטיינה בריסון. והרושם עתה הוא, כי אש המחלוקת עתידה עוד להתפשט.

שתי תופעות מכוערות חוברות כיד־מה ל„מלחמת השופטים": הלשון החריפה והפומביות. בעת מתן תעודות בוגר למסיימי הפקולטה למשפטים בירושלים ביקש ממלא־מקום נשיא בית־המשפט העליון, פרופ' יואל זוסמן, להטיח ביקורת על הסחבה בבתי־המשפט. ולפי דברי העתונים אמר, כי יש בעניין זה „קשר של שתיקה" בין השופטים לבין עורכי־הדין. מדברים אלה משתמע לכאורה, כי יש מעין קנוניה בין השופטים ועורכי־הדין וזוהי אחת הסיבות לסחבת דומה, כי זוהי אחת האשמות החמורות שהוטחו אי פעם בציבור השופטים על־ידי בעל כה מכובד של ציבור זה. אל דברי הביקורת של זוסמן הצטרף מאוחר יותר חברו, שופט בית־המשפט העליון צבי ברנזון בראיון לשבועון ברדיו. וגם דברי ברנזון לא הצטיינו באותה מתינות שנוהגים לצפות לה בדבריו של שופט. מדברי שני שופטי בית המשפט העליון ברור היה כי הם רואים בשופטי בתי־משפט השלום ובתי המשפט המחוזיים אחד הגורמים לסחבת המשפטית. קשה היה להעלות על הדעת, כי ביקורת פומבית כזאת לא תזכה לתגובה. ואכן לא חלפו ימים רבים והושמעה תגובה משופטי בציבות השופטים בבית־המשפט המחוזי בתל־אביב ולאחר זאת נשמעו גם דברים חריפים מפי בנימין כהן, אחד השופטים בבית־משפט זה. בנאום בבית הפרקליט דחה השופט כהן את הביקורת המשתית גם מסגרת המקצועית. קורא מכסה עליה. „שופט שלא היה מעולם שופט בא לתת לנו עצות" — אמר ב. כהן, לפי פרסום ב„מעריב". ובכך היה רמז לשופט ברנזון, שמונה לתפקידו היה בלי שכיהן קודם בערכאות נמוכות ומשום כך אינו מכיר מבפנים את תנאי העבודה בהם.

הגענו איפוא לכך, שבוויכוח פומבי בין שופטים נשמעים לא רק ניפוקים לגופו של עניין, אלא גם ניפוקים לגופו של אדם. השופטים האמונים על לשון מדודה ושקולה מתחילים להתפלמס בסגנון המזכיר את נוסח המאבק המפלגתי בארץ.

אם כי העילה הישירה לוויכוח היא הסחבת בבתי־המשפט והדרכים לצימצומה הרי נראה, כי ללהט הוויכוח תורמים רגשי מרירות ורוגז בקרב שופטים בערכאות נמוכות ביחס לבית־המשפט העליון ולמערך המשפטים. לשופטים בבתי־משפט שלום ובבתי־משפט מחוזיים יש לעתים הרגשה, כי שופטי בית־המשפט העליון נוטים לנהוג כאילו הם יושבים על הר אולימפוס. הם מתהלכים כלמעלה לבסה על שאר השופטים ומטיפים להם מוסר בלי שהם מכירים כראוי מהן הנסיבות, שבהן צריכים לפעול שופטי הערכאות הנמוכות. יחס העליונות בא לידי ביטוי בקטנות ובגדולות. שופטים בבית משפט מחוזי נפגעים, למשל, כאשר שופט בבית משפט עליון מכנה אותם בפסק־דינו — „בית משפט לכמה". שופטים מחוזיים תמהים גם על הסמכות, שנטלו לעצמם שופטי בית־המשפט העליון למתוח ביקורת כללית על סחבת בערכאות אחרות. בית המשפט העליון מוסמך, לדעתם, למתוח ביקורת על סחבת רק במקרה מסויים שהובא להכרעתו אך לא להשמיע קטרוג כולל ולהסיק מסקנות לגבי התנהגותם של שאר השופטים. ולגופו של עניין מתקוממים שופטים בבית המשפט המחוזי נגד המגמה להטיל עליהם אחריות מלאה, או חלקית לגילוי סחבת. לא עצלותם של שופטים היא הגורמת, לדעתם לכך, שמשפטים נמשכים תקופה ארוכה, אלא צירוף של גורמים וליקויים: החל במחסור בפקידים ובעובדי מזכירות וכלה בהרגלי עבודה של עורכי־דין, שאינם מוכנים לשמיעת משפטים רצופה מיום ליום.

שופטים בבתי־משפט מחוזיים מכירים בתועלתם של כמה מן התיקונים, שיועדו לצמצום הסחבת. אך הם נפגעו מתקנות הנוהל שהתקין באחרונה שר המשפטים שבהם נאמר, כי שופט יתחיל בשמיעת משפטים ב־8.30 בבוקר ויסיים ב־1.30 בצהרים. וכי שעת התחלת המשפט נתונה רק בידי השופט — שואלים שופטים מחוזיים. הרי אי־אפשר להתחיל בבירור כאשר נעדר אחד הצדדים. מדוע איפוא יוצרים רושם כאילו שופטים הם הגורמים לאיחורים בהתחלת הדיון? מדוע לא נאמר „שמיעת משפט תתחיל" בשעה פלונית? ומדוע לא החיל משרד המשפטים את התקנות גם על בית־המשפט העליון?

טענות וטרוניות אלה מזינות את המחלוקת, שלכאורה היא לשם שמים: החשת פעולתן של מחוגה הצדק. אבל אגב כך נפגע מעמדה של הרשות השופטת.

אין ספק, כי המלחמה בסחבת בבתי המשפט היא מלחמה חיונית ודחופה. השאלה היא — איך תתנהל. בתחומי השלטון בישראל היו בעבר שתי „פרות קדושות", שלא נפגעו כמעט בביקורת: צה"ל והרשות השופטת. מלחמת יום הכיפורים חשפה את צה"ל לביקורת, שניזקה היה, מרובה, לעתים, מתועלתה. עתה נראה, כי השופטים הם „על הכוונת". ומצער הוא, כי דווקא השופטים עצמם הם שגרמו לכך. ברור שהרשות השופטת אינה צריכה להיות מחוסנת מפני ביקורת. אבל גם כאשר מניעי הביקורת טובים ורצויים אסור שתחרוג מן המסגרת. פולמוס פומבי מעין זה שהתנהל באחרונה בין השופטים — ספק אם יסייע לצמצום הסחבת. אך ודאי שיכרסם תחת אמון הציבור ברשות השופטת.

אידיבי
חברה לאחזקות בנקאיות בע"מ
חברת האם של קבוצת בנק דיסקונט

הדו"ח השנתי של חברת אי די בי פורסם השבוע ומצביע על המשך תנופת הגידול וההתרחבות של קבוצת בנק דיסקונט. להלן נתונים עיקריים על התפתחות החברה בארבע השנים האחרונות:

	1970 במיליוני ל״י	1971 במיליוני ל״י	1972 במיליוני ל״י	1973 במיליוני ל״י
סך־כל הנכסים	4,494	6,362	9,496	11,639
סך־כל האמצעים ההוניים של הקבוצה	202	278	385	503
רווח נקי מפעולות רגילות	21.3	29.3	36.5	50.3

נתונים למניה רגילה ב־ל״י בהנחה שכל מניות הבכורה ושטרי ההון הומרו במניות רגילות

	1970	1971	1972	1973
רווח נקי מפעולות רגילות	5.99	5.09	6.00	7.01
רווח נקי באחוזים מערך נקוב	19.9%	25.4%	30%	35%
דיבידנדים במזומן	1.40	1.68	1.68	1.68
מניות הטבה		2%	20%	*

* ביוני 1974 הודיעה החברה על חלוקת 25% מניות הטבה לבעלי המניות שיהיו רשומים בספר בעלי המניות ביום 30 באוגוסט 1974.

ניתן להשיג העתקים מהדו"ח השנתי ליום 31 בדצמבר 1973 במזכירות החברה, רח׳ יהודה הלוי 27/29, תל־אביב.

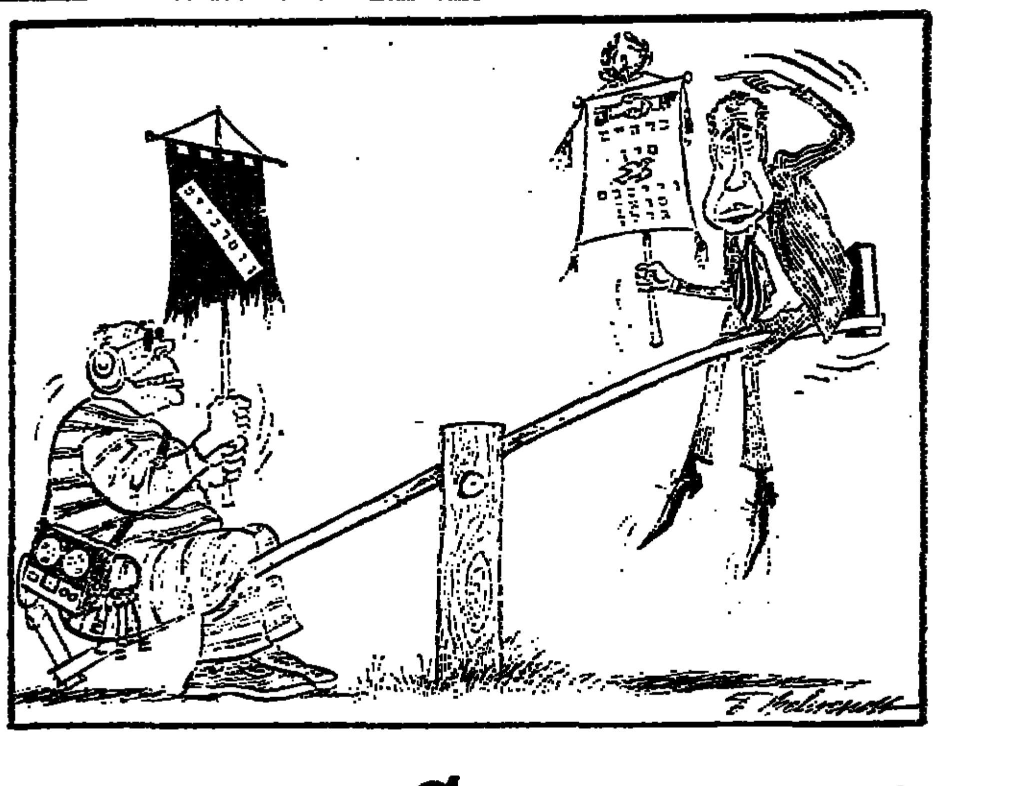

נושא חדש לשיחות ברז'נייב — ניקסון

ברה"מ עלולה להציע אכיפת האמנה לאי־הפצת נשק גרעיני

מאת דב אפל

הנסכם הגרעיני הסובייטי־אמריקני אי גרם לכך שסוגיית התגוננות הגרעינית במזרח התיכון תיכלל ברשימת הנושאים ... [illegible]

[illegible]

שני צדדים לגבול

דרך הגבול המפריד בינינו לבין לבנון חוזרים אלינו מחבלים ומרצחים. אך דרך גבול זה נכנסים אלינו גם אנשים המייצגים שלום אחר... [illegible]

ח"כ זועבי ויתר על התיק

[illegible]

בישובי המיעוטים

[illegible]

זבחים ו„חאפלות" כדת וכדין

[illegible]

יואל דר

מועצת התלמידים הארצית — משרד החינוך והתרבות

כנס ארצי של נציגי מועצות־תלמידים

"דווקא כן!"

הצעת החלטה

אנו, נציגי תלמידי בתי הספר התיכונים במדינת ישראל, התכנסנו כאן תחת הסיסמה „דווקא כן!". כינוס זה מיועד להשיג מספר מטרות לאומיות בעלות חשיבות עליונה:

א. הזדהות עם ישובי הצפון במאבקם האמיץ.
ב. הוכחת קשרים עם הישובים על־אף נסיונות המחבלים להחליש קשרים אלה.
ג. הידוק הקשר בין בני־הנוער בארץ כולה לבין אלה שבצפון.
ד. עידודם של בני־הנוער, ושל האזרחים כולם, לפעול לעזרת ישובי הצפון.

לפיכך אנו מציבים בעצמנו:
1. להרתם למשימות הברית־הלאומית של מדינת ישראל.
2. לצאת לפעולה בעיירות הפיתוח ובאזורי מצוקה.
3. לא להכנע לאיומי־מחבלים רצחניים ולהמשיך במסלול חינוך הרגיל.
4. לצאת לטיולים ולמחנות, לעיירות לאומי, כדי להגדיר את התודעה היהודית בארץ והגבורה היהודית בקרב הנוער.
5. לתרום להרמת המוראל בדיבור ולהמנע מהתפשטות הלכי־רוח קודרים ותבוסתניים.

לפיכך — נפעל לביצוע פעולות ממשיות לאחר הכנס.
הפעולה־הנוער לעזרת עיירות־הפיתוח, בהתאם לצרכיהן ולקראת החופש הגדול תתמקד בעיקר ב:
א. ארגון מפעלים משותפים לבני הנוער מכל רחבי הארץ.
ב. שהייה של בני עיירות הפיתוח בישובים של התלמידים שאותם ארחו.
ג. כל פעולה שתהיה בת־ביצוע ותועלה בכנס.

לטווח הארוך יותר, אנחנו קוראים לארגון פעולה מקיפה בכל עיירות הפיתוח. לפיכך, יש לארגן בהם שירות לאומי. יש ללמד את נוער עיירות־הפיתוח והנוער במצוקה בבתי־הספר בהרחבה.

יש לעודד הצטרפות של תלמידים לגרעינים כ„גרעיני עודד", לשנת פעילות (לפני השרות הצבאי) בעיירות הפיתוח.

אנו קוראים לכל הגורמים העוסקים בסיוע לעיירות הפיתוח להטות שכם ולהרתם לארגון פעולות אלה.

נזכור: כסף אינו תחליף לאדם, ולכן נתרום את חלקנו מלב אל לב. בכך טמון כוחנו!

פנים חדשות בוועדה המרכזת

להחזיר אמון החברים

[illegible]

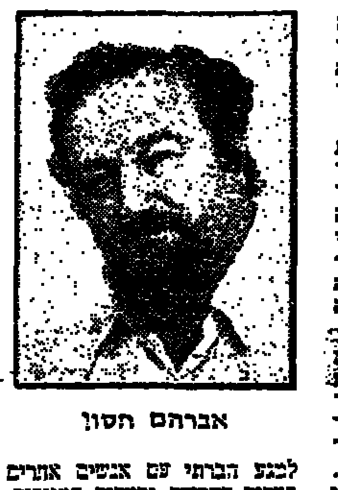

אברהם חסון

[illegible]

הפצת תודעה יהודית

מאת חיים ליפשיץ

[illegible]

אברהם ארליך

[illegible]

הועדה המקומית לתכנון ולבניה „המרכז" ו„השרון הדרומי"
רחוב העליה השניה 3, פתח תקוה טל. 916547

ניתנת בזה הודעה כי הוגשו לועדה המקומית לדיון בישיבה „המרכז" מס' 56 ו„השרון הדרומי" מ' [illegible] בקשות להיתרי בניה.

מס' תיק	השם	המקום	גוש	חלקה	מטרת התכנית
רמ/179/77	צלניק אביגדור	כפר מל"ל	6721	73	הקלה — בבנה שני על חלק
רמ/46/22	קליינר שאול	גן חיים	7620	108	הקלה בבס' יח' דיור, בס' קומות, שטח בניה
רמ/108/143	פריזר גרשון ואביבה	מגשימים	6726	90	הקלה במספר הקומות.
רמ/70/179	בר מנה	כפר מל"ל	6719	138, 139, 140	הקלה בבנה שני על חלקה.
רמ/105/177	קלמי חיים ונצה	גת רימון	6718	17	הקלה בבנה שני על חלקה.
רמ/141/147	אשכנזי יוסף	מגשימים	6724	7	הקלה בקו בנין לדירות בהתחב בקיים.
רמ/787/112	חסן עטיה חב"א יחיא	טייבה	7841	46	הקלה בשטח הבניה.
רמ/754/115	עבדל חלים עבדל קרים קשקוש	קלנסואה	7861	22	הקלה במס' יח' דיור.
רמ/329/122	כמאל אסעד ג'וסי	ג'לג'וליה	7508	10	הקלה בשטח הבניה.
רמ/114/122	טאלב אחמד מדאח	ג'לג'וליה	7507	2 (חלק)	הקלה בשטח המגרש.
רמ/1454/49	ירום עקיבא + ירום אסף	יהוד	6695	237	הקלה בבס' יח' דיור ובס' קומות.
רמ/1481/49	משפחת קיר	יהוד	6727	96	הקלה בשטח לבנין צנה.
רמ/1367/112	אחמד צאלח נאשף	טייבה	7847	8	הקלה בבס' יחידות דיור.

כל המעוניין, אם כבעל ואם מבחינה אחרת, בקרקע, בבניינים או בנכסים אחרים, שהתכנית משפיעה עליהם יוכל לעיין בהצעת התכנית במשרדי הועדה המקומית, בשעות העבודה הרגילות, ולהגיש התנגדות להתכנית תוך 14 יום מתאריך פרסום זה.

ע. לאור
יו"ר הועדה המקומית לתכנון ולבניה „המרכז" ו„השרון הדרומי"

חוק התכנון והבניה תשכ"ה — 1965
מרחב תכנון מק' ראשון־לציון
הודעה בדבר הפקדת תכנית מפורטת
[illegible]
א. חיון
יו"ר הועדה המקומית

נגד סגירת בית־חולים „פוריה"

ועד הפעולה של רופאי טבריה והגליל מוחה בחריפות נגד סגירת בית"ח „פוריה" אשר הפגע קשות בבריאותה של אוכלוסיה בת 50,000 נפש, ומפלה, לרוב משפחות ברובות ילדים ומעוטי־יכולת, ואשר יפגע כן התושבים קבלת עזרה רפואית ברגעים הקשים שהם זקוקים לה.

ועד הפעולה של רופאי טבריה והגליל פונה להנהלת משרד הבריאות, להנהלה קופת־חולים הכללית, לעירית טבריה, ברשויות אזוריות עמק־הירדן, גליל־התחתון, רמת הבריאה הגדלקונית, מועצת יבנאל, כנחמיה, ומגדל הבייצגים את תושבי האיזור, לא להרשות את ביצוע גזר הדין האכזרי של סגירת בית־החולים האזורי.

ועד הפעולה של הרופאים דורש מארגון ומוסדות ויחד שלום לאיגוד בית „פוריה" אשר אינו עונה על דרישות הזמן ולהרס במזוהה חיסול הצריפים אשר נמצאים במצב של ליקבון ואינם ראויים לקבל אכסניה לחולים והקמת בנין קבע אשר יכלול את המחלקות: פנימית, כירורגית, ילדים, חדרי לידה ומכון רנטגן וכד'.

ועד הפעולה של רופאי טבריה והגליל דורש לשתף את רופאי האיזור בעבודת בית החולים וכמן אפשרות לחבות חולים לבקרה לפי בחירתם ולטפל בהם בתוך כתלי ביה"ח בסיועם עם רופאי ביה"ח.

ד"ר פישר	ד"ר וייס
ד"ר היין	ד"ר ויינשטוק
ד"ר שפר	ד"ר סלפסר

למילוי הדו"ח השנתי שלך
העזר
בלשכות הייעוץ של מס הכנסה

לשכות הפתוחות לפנה"צ ואחה"צ

בשעות 9.00—12.00, 15.30—18.30 בימי ו' וערבי חג עד 12.00

ירושלים — רח' שץ מס' 5
תל־אביב — רח' אלנבי 81
חיפה — שמריהו לוין 5

לשכות הפתוחות אחה"צ בלבד

בימים א'—ה' בשעות 15.30—18.30

ת"א — העליה 19 (בנין מועצת הפועלים)
חדרה — רח' הנשיא
כפר־סבא — ויצמן 92
נתניה — הרצל 13
ראשל"צ — פינסקר 1
בת ים — שד' העצמאות 52 א'
פ"ת סלור 2
ר"ג — ארלוזורוב 14

30.6.74 המועד האחרון להגשת הדו"ח השנתי

בלשכות תמצא יועצים מומחים שיעזרו לך ללא תשלום תוך שמירת סודיות מלאה

נציבות מס הכנסה ומס רכוש

פקודת פשיטת הרגל 1936
צו קבלת נכסים והכרזת פשיטת רגל
אסיפה ראשונה וחקירה פומבית

שם החייב תאורו ומענו: ראיד גפאא חשמלאי בנין משפרעם.
בית המשפט המחוזי בחיפה תיק אזרחי 792/74. תאריך צו קבלת הנכסים והכרזה פשיטת רגל: 13.6.74. תאריך האסיפה הראשונה 8.7.74 בשעה 09.30 במשרד כונס הנכסים הרשמי ברחוב שמריהו לוין 3 חיפה. תאריך החקירה הפומבית 10.7.74 בשעה 08.30 בבית המשפט המחוזי בחיפה.

י. יקותיאלי, עו"ד
סגן כונס הנכסים הרשמי

חיפה, 21.6.74
פר' 7553

פר' 7551

פקודת פשיטת הרגל 1936
צו קבלת נכסים והכרזת פשיטת רגל
אסיפה ראשונה וחקירה פומבית

שם החייב תאורו ומענו: שלמה קושניר, נגר, מרחוב אורנים 33 קרית טבעון. בית המשפט המחוזי של חיפה, תיק אזרחי 754/74. תאריך צו קבלת הנכסים והכרזת פשיטת רגל: כ"ו סיון תשל"ד 5.6.74. תאריך האסיפה הראשונה: 8.7.74 השעה והמקום: בשעה 10.00 בבוקר במשרד כונס הנכסים הרשמי ברחוב שמריהו לוין 3 חיפה. תאריך החקירה הפומבית: 10.7.74 בשעה 08.30 בבוקר בבית המשפט המחוזי בחיפה.

י. יקותיאלי, עו"ד
סגן כונס הנכסים הרשמי

חיפה, 21.6.74

בבית המשפט המחוזי בצפת
תיק פשיטת רגל 198/74
[illegible]
א. אבא, שופט

הכשרה למחנכי מין

במרכז הדיונים בסימפוזיון הבין־לאומי בנושא זה הנערך השבוע בתל־אביב

מאת מרים גורן

עשרות המשתתפים — מחנכים, ...ים ורופאים מ־23 מדינות — תכנסים השבוע במלון „שר־..." בתל־אביב לסימפוזיון הבינ־לאומי השני לחינוך מיני. העמידו במרכז דיוניהם את בעיית הא... ההכשרה של מחנכים ומו...ים בחינוך מיני.

...רקע לסימפוזיון הנערך על־ידי האגודה הישראלית והאגודה האמריקאית לחינוך מיני, הוא החלטת משרד החינוך והתרבות ...תקד לכלול בתכנית הלימודים של תלמידי הכיתות הגבוהות בבתי־הספר גם את נושא החינוך המיני הזאת בעקבות המלצות ...ה בין־משרדית שהוקמה על־ידי משרד החינוך והתרבות.

החלטה כזו מחייבת להכין אנ... מתאימים לעסוק בחינוך הז... וכפי שאומרת פטרישיה שי... מנהלת האגודה האמריקאית ...מחנכי מין שהשתתפה בסימפוזיון הבין־לאומי: „מי שעוסק בחינוך מיני חייב לקבל הכשרה ...מון כמו כל מומחה אחר ב... זה יחסי אנוש. חינוך מיני הוא תפקיד עדין ואישיותו של המחנך בחינוך מיני היא גורם קובע בתהליך הלמידה".

האגודה האמריקאית מונה עשר תכונות חיוניות הנדרשות מן העוסק בחינוך מיני וביניהן היכולת להתייחס אל התלמידים בצורה גלויה ומעוררת אמון, תוך שמירה על יחס מקצועי כתואם וכן היכולת ליצור אקלים נאות בכיתה, המסייע לתלמידים להביע את רגשותיהם ואמונותיהם ודעותיהם ללא חשש.

ד"ר זאב סגל, מנהל המחלקה לעבודה סוציאלית בעיריית חיפה, מייחס גם חשיבות לעמדות המוסקים בחינוך מיני כלפי מין וחיי־מין. בסקר שערך שלח 176 שאלונים לאחיות, מורים, מחנכים, פסיכולוגים ועובדים סוציאליים וקיבל 102 תשובות מהן עולה כי הגברים העוסקים בחינוך מיני סבורים שהם מתאימים יותר מנשים לעסוק בהדרכה מינית. מורות סבורות שהן מתאימות ומוכנות יותר להדרכה מינית מאשר אחיות. גברים העוסקים בחינוך מיני הם מתירנים יותר מנשים ומורים הם מתירנים יותר מאחיות. גברים מאמינים יותר מנשים ומורים שנסיון מיני מוקדם לפני הנישואין הוא דבר חיובי. הגברים הם דוגמאטיים פחות מנשים ומוכנים לקבל פחות את הגישה של סטנדרט ערכים כפול המקובל בחברה. אחיות הן יותר דוגמטיות כמורות, אולם אחיות צעירות הן דוגמטיות פחות כבבגרותה.

חינוך לאהבה

בנושא מעניין יעסוק ד"ר עמנואל חיגר, משירותי הבריאות של עליית הנוער על ספק נסיון שנרכש בהדרכת צעירים לחיי אהבה. רבים מהעוסקים בחינוך מיני כורעטים בכך שעליהם לכלול את הנושא אהבה בתכנית הלימודים, טוען ד"ר חיגר. הם סבורים כי זה ענין נפשי ואישי שאי־אפשר לדון בו במסגרת הכיתה. הללו טוענים שדיון על אהבה לא מתקבל על ידי הנוער של ימינו שיש לו גישה צינית לחיים.

לטיעונים אלה, אומר ד"ר חיגר, יש ללא ספק משקל. אולם האתגר בחינוך מיני הוא למצוא דרכים ושיטות ללמד צעירים את טבע האהבה ואת המכניזם של אהבה, כדי להקנות להם מבט רחב יותר על המושג אהבה במובן האמיתי שלו ולא רק כהקדמה למגע מיני.

ד"ר חיגר מסתמך על נסיון בדיון בקבוצות שעסק באופי האהבה, בהבדלים בין אהבה של מתבגרים לאהבת־אם, באהבה עצמית, ביכולת להקנות אהבה לאחרים, בכמיהה לאהבה, בהשפעת האהבה על התפתחות האנושות ועוד. הוא נעזר בהדרכה זו על ידי הפיכת התלמידים לשחקנים המבצעים תפקידים במצבים אופייניים שונים, כגון נער פונה לחברתו ואומר: „אילו אהבת אותי, היית מוכנה לקיים אתי יחסי מין". או בעל האומר לאשתו: „אשה אוהבת, צריכה להימצא בבית ולא לצאת לעבודה". או אב האומר לבנו: „איך יכול לשאת לאשה נערה זו, כי היא משפחה לא טובה".

למעשה רק במוסד אחד להכשרת מורים בישראל מתקיימים קורסים לחינוך מיני והוא מכון וינגייט המכשיר מורים לחינוך גופני. את הקורס נתן ד"ר א. בלוך, סגן מנהל המחלקה לילדים בבית החולים באשקלון והוא ידווח בסימפוזיון על תוצאות נסיון זה.

ייעוץ מיני לנכים

נושא אחר שיועלה בסימפוזיון הוא חינוך מיני „לנכים ולמוגבלים מבחינה פיזית. אלה הופכים לעתים קרובות מדי לא־סכסואליים, אומרת ד"ר אסטין קומו מקליפורניה, כמשתתפת הסימפוזיון. אילו יכלו לפעול מבחינה מינית בצורה נורמלית אפשר היה לטפל בשיקומם בצורה קלה יותר.

על פעולת ייעוץ מיוחדת שבוצעה במרכז השיקום של תל־השומר יספר ד"ר חיגר שטיפל בחיילים נכים ובמשותקים כתוצאה ממלחמת יום הכיפורים. פעולת ייעוץ מיוחדת זו נעשית בהמשכה הרשיב אחרי שהחייל נמצא בתהליך ההחלמה ושיקום. התוצאה המעודדת ... את העוסקים בכך לעבור תכנית מסודרת של הדרכה לחיי מין לנכים ולמוגבלים.

דובי ילסטון

מאת מאיר בראלי

הספר המלווה ציורים „יוגי הדב" מאת אנה ברברה (הוצאת ...ה תל־אביב) הוא ספר בפים קריאה לילדים בגילי הקריאה הראשונים. הבסיס הוא ילסטון פארק המפורסם בצפון־מערב ויומינג שבצפון ארה"ב. מערב ארצות הברית, כידוע, בשמורה הטבע הזאת יש דובים החיים חיי חופש, ולבני אדם אסור לפגוע בהם. אחת האטרקציות העיקריות בנסיעה באותו פארק היא המגע ... עם הדובים, המספקים לצ...ים על המכוניות, וכשהשמשות ... אין סכנה. הדובים אינם ...דים את השמשות כדי להגיע ... יושבי המכוניות ולסכן אותם.

...אנה ברברה צרפה את ילסטון ...ארק עם סיפור הילדים המפורסם „שלושת הדובים", כשהיא בו...לת מהאחרון בעיקר את „הגיבורים" — הגוזל, הדובה והדובון. הסיפור בנוי, כמו רוב סיפורי ...ות, על כך, שהדובים מבו...ים בעצם כאילו הם בני אדם. ...ריע לי בפקפקת שהמתרגמת ...אה שני), שוכחת מפעם לפעם ...קוראי הספר הם ילדים. היא ...תבת „בבויות עצמות" במקום ...אפשר היה בהחלט לומר „הרבה ...", אין צורך לומר בספר ...ה „והאוהב האמיתית" — מר...ב „מי אתה באמת". גם ביטוי כמו, „אין השמחה שורה" אין לדחוק על ילד בכיתה ב' או ג'.

רע יותר כשאתה מוצא בספרון כזה שיבוש בתיבה „עבור" במקום שאין ספק שראוי היה לומר „בשביל".

אלולא אלה לא היתה לי שום טענה להבליט על „יוגי הדוב". כמתנה נאה לילד, אך גם הציורים אלה אינם פוסלים את הספר, אם כי מוטב היה אילולא היו בו.

יוגי הוא דוב גרגרן. ההי בשמורת הטבע של ילסטון, וידידיו הם הדובה סנדי והדובון בו בו. יוגי הגונב מסלי המטיילים הבאים לפיקניק לילסטון נרגש בהצבעה לגן החיות בסן דייגו (עיר קליפורניה), ובסליה להתחלף עם דוב אחר (הרוצה לנבוע לסם) והוא עצמו מסתתר. סנדי מתגעגעת אל יוגי ד־נוסעת לסן דייגו, נופלת מרכבת ותופסת לקרקס.

יוגי ובו בו מצילים אותה. ד־שלושתם פגיעים בשעות לניו־יורק ומשודרים שם בהלה.

הסוף, כמובן, שהם חוזרים הביתה לילסטון שלהם.

הליכוד

המחלקה החקלאית בהתישבות ובחקלאות

תל־אביב, רח' אבן־גבירול 68, חדר 610. טלפון 264171

כנס ארצי

הננו מתכבדים להודיע לציבור החקלאי על פתיחת כנס היסוד של המחלקה החקלאית בהתישבות ובחקלאות

הכנס יתקיים ביום חמישי ז' בתמוז תשל"ד, 27.6.74, בשעה 18.00, בבית ציוני אמריקה בתל־אביב, רח' דניאל פריש 1.

בכנס תובא בפני המשתתפים מדיניות הליכוד בהתיישבות ובחקלאות.

סדר היום:

דברי ברכה:

ח"כ מנחם בגין
ח"כ ד"ר אלימלך רימלט
ח"כ יגאל הורביץ
ח"כ שמואל תמיר
ח"כ אברהם יפה

מדיניות בחקלאות:

ח"כ אריאל שרון
ח"כ מתתיהו דרובלס
ח"כ פסח גרופר
החבר מרדכי אולמרט

ינחה: יגאל כהן – רכז המחלקה

במהלך הכנס יתקיים דיון.

מלווה מצפון
רכוש מלווה מלחמה מרצון

גישות שונות לקידום האשה בעבודה

בין המשתתפות ביום עיון על זכויות האשה העובדת בחוק ובהסכמי העבודה

מאת נאוה איזין

עשרות נשים וארבעה גברים השתתפו ביום העיון שהקדישה המדרשה לניהול של הסתדרות הפקידים לנושא „זכויות האשה העובדת בחוק ובהסכמי העבודה". ובכך היה הכנס אחת מבטורותיו.

„בלי השתתפות פעילה של עמיתינו לעבודה, ובלי המודעות שלהם לנושא זה, אני במידה רבה רק מתכנסות את עצמנו", ציינה עליזה תמיר, יו"ר המדור לאזבות הסכירה בהסתדרות. בהציעה לקיים יום־עיון נוסף באותו נושא ולהזמין אליו מנהלי כוח־אדם במוסדות ובמפעלים.

„לכנסים כאלה חייבים לבוא בני הזוג יחד, שניים שניים כמו לתיבת־נח, הדגישה הח"כ אסתר הרליץ. רק אז אפשר יהיה לדבר על עצם הענין — לא על זכויות האשה העובדת, אלא על מעמדה בעבודה, בחברה ובמשפחה".

על אף הציפיות לא היתה יום העיון, כאו"ת הגיעו עובדות בכל הארץ, מקור לאינפורמציה שיכולה אכן אפשר ליישם אותה במקומה העבודה. אלא היתה זאת הזדמנות לסכם ולהעלות במרוכז קצת מהבעיות שהאשה העובדת בישראל 1974 ניצבת בפניהן. רואת כאשר הן נציגי הממסד — והשר קרתי האחראית על המחלקה לתעסוקת־נשים במשרד העבודה, ליהודה אפרתי איש מס ההכנסה. והן נציגי ההסתדרות — עליזה תמיר ועוה"ד יהודית נחשון, היועצת המשפטית של המרכז לבטחון סוציאלי, מודים כי עדיין קיימת בארץ בעיית אי־שוויון בין גבר לאשה בכל המכלול הכרוכים אה „חיי העבודה". יתרה מזאת: מדברי כל המשתתפים — בעל הזמן ובקהל — נשמעה הדעה, כי פתרון הבעיות אינו קרוב, והנהגת השינויים שאנו מקווה כי יבואו בעקבות התעוררות המודעות לנושא, תהיינה בנויות תיקון של הפעילות היום.

כבנושאים חברתיים רבים, כך גם ביחס לעבודה של האשה הישראלית בעבודה, קיימת בציבור אידיאה שמקורה בזכרונות נוסטלגיים. תמונת חלוצות העליה השנייה עם המעדר על הכתף. הדמות הזאת, הסוגת... כבעליה לצבור בשתי משימות — רעיה ואם המנהלת את משק הבית ובעלת תפקיד במקום העבודה כאחד.

בין הנושאים שכללה התכנית — יום חינוך ארוך (יוח"א) לכל הילדים מהגנון ועד גמר חינוך חובה, כלומר הקצאת הילד במסגרת מסודרת עד שהאם מסיימת את העבודה, כולל חופשות. פתיחת החנויות בשעות הצהרים הקרב, גמישות מצד ספקי שירותים כמו סבתא תיקונים, ספקי גז, ועוד.

מאבק בתוך ועד העובדים

אולם מסתבר, כי גם במשרד העבודה עצמו קשה היה לקבל אישור לתכנית הכוללת, והמחלקה העדיפה לטפל בכל נושא בנפרד ובצורה מקומית כדי להגיע דרך הפרקים אל המטרה הכוללת. זוהי גם גישתן של עליזה תמיר וחברותיה. הפעילות בתוך האיגוד המקצועי ובהסתדרויות הקבוצתיות ברחבי הארץ הוסיפצת שהשינוי במעמד האשה העובדת יבוא רק בעקבות הפעילות היום־יומית של בציבור אשר ישבו בכל דרגי קבלת ההחלטות. עובדה היא, כי כאשר בוועד עובדים, מזכירות אגודה מקצועית או ועדה בכנסת אין יושבות נשים, לא נמצא מי שיעורר את הבעיה ויילחם למענה. למעשה אף על פי שנתקבל חוק שכר שווה בעד עבודה שווה. ועל אף קיומו של חוק שוויון התעסוקה האוסר אפליה בקבלה לעבודה בשל מין העובד, עדיין שכרן של רוב העובדות נמוך בשל הגברים ולפני רמות מקן נחסמות הדרכים לקידום או כניסה לתפקידים שונים. הנסיון הוכיח, כי כאשר קמה במקום העבודה עובדת המוכנה להיאבק על הנושא יימצא תמיד מי שיעזור לה בכך גם בין הגברים לעבודה. לרוב הם אינם מודעים כלל לקיפוח עד שהוא מוצג בפניהם בפירוש (ראה כבית „צלית"). הן מאמינה, כי רק בדרך זאת, האישית והאורגנית בתוך מקומות העבודה, אפשר יהיה בצורה הדרגתית לקדם את העובדות.

לעומתן סבורה הח"כ אסתר הרליץ, כי השינוי חייב להיות כולל ומהפכני. המאבק לדעתה אינו צריך להתמקד על השגת זכויות מסויימות פה והטבות קטנות שם. חייב לחול שינוי יסודי בכל מערכת התנאים במקבלת האשה העובדת ובשירותים שעל המדינה לספק לה ולמשפחתה. היא מקווה, כי ראש הממשלה אכן יחליט על הקמת ועדה פריטטית בשותפות לגברים ולנשים אשר תבדוק את נושא מעמד האשה בכלליותו ותפיק ממנו קווים לביצוע. היא היתה רוצה במעין „מגילת זכויות האשה העובדת" אשר תכלול את כל הקשור לכך.

בצטל המאבק על זכויות העובדות, מלידה, בין היתר, תופעה המקשה על הנוגעים בדבר לעקוב אחר השינויים שהושגו. ולעתים כתוך אי־הכרתה נפגעות השכירות עצמן. לדברי עוה"ד יהודית נחשון, מפוזרים הסעיפים הנוגעים לאשה בחוקים שונים ולא תמיד קיימת התאמה ביניהם בעקבות התיקונים שנתקבלו. הדגמה: חוק עבודת־נשים קובע את זכות האשה לחופשת־לידה בתשלום ובלי תשלום. אך תנאי הזכאות לתשלום מפורטים בחוק הביטוח הלאומי. חוק שלישי, חוק פיצויי פיטורין, דן בזכותה של היולדת להתפטר עקב הלידה ולזכות בפיצויים.

אולם בין השלושה קיימת אי־התאמה. בעוד החוק הראשון מתיר ליולדת לצאת לשנת חופשה בלי תשלום (בתנאי שתקופה זאת שווה לפחות לרבע התקופה בה עבדה אצל אותו המעביד), הרי חוק פיצויי־פיטורין מאפשר לה לקבל פיצויים רק אם הודיעה על החלטתה להתפטר תוך תשעת השבועות מיום הלידה. עובדה שאינה מכירה את החוק השני, עשויה להודיע בתום שנת החופשה למעביד, כי היא מעדיפה להתפטר. אך אז כבר לא תהיה זכאית לפיצויים. יתרה מזאת: לא כל העובדות יודעות, כי הן זכאיות לפיצויים רק אם בכוונתן לשבת בבית ולטפל בילד. ואם ימצאו מיד מקום עבודה חדש, רשאי המעביד לשלם להן את כספי הפיצויים.

הלק בכוונתה על האשה ה־ עובדת כאגננת במשק. אולם רבות מהן נקבעו רק בהסכמי העבודה. למשל: גיל הפרישה (65—60—55) משתנה לפי האמור בהסכמי העבודה של המעסיקים השונים. אולם הזכות לקצבת זיקנה מהביטוח הלאומי קבועה בחוק ואינה מחייבת פרישה מהעבודה. תשלום דמי־מחלה אינו נכלל בחוק, אלא בהסכמי העבודה ולא כל הסכמי עבודה מכיר ב„שמירת הריון" כמחלה. ענה בעיין הביטוח הלאומי באפשרות לכסות מקרים אלו דרך ביטוח אימהות לו זכאית כל אשה עובדת.

בעקבותיו של המאבק המתמשך של העובדות לזכויותיהן ניכר בבירור גם בתקנות מס ההכנסה. במקום הכנסת שינוי יסודי אחד, לפיו תהיה ההתייחסות לאשה עובדת כשווה לגבר עובד (לא כ„מפרנס שני", או „אשתו של..."), מלאות התקנות שינויים ותיקונים המתחלפים כדי שנה. תחילה הוכרה במס ההכנסה זכותה של אשה הנשואה לחישוב נפרד (כדי לא להגיע בחישוב במשותף לשיעורי מס גבוהים במיוחד). כשכירה הגיעה לה בניכויים אישיים שווים. לאחר מכן בוטל הסעיף שקבע, כי בעל של אשה עובדת לא יהיה זכאי לניכוי בשביל אשה ומ־1972 מתחילה עליה בזכויותיה של האם העובדת לניכויים עד לתיקון האחרון, לפיו בשנת 1974 זכאית כל אם עובדת לניכוי אישי, שנתי, בסך 3,720 ל"י + 1.380 ל"י ניכוי שנתי בעד ילד אחד, 1.590 ל"י בעד שני ילדים, 1.800 ל"י בעד שלושה ו־2010 ל"י לארבעה ילדים או יותר.

אולם פרט לתיקונים חשובים אלה נותרה הבעיה המציקה של ההוצאות שיש לאשה עובדת כאשר עליה למצוא לעצמה מחליפה שתמלא את מקומה בעבודות־הבית וטיפול בילדים. לדעת יהודה אפרתי, איש מס ההכנסה, ניכוי נוסף ממס לא יפתור את הבעיה ורק יטיל עול כבד על תקציב המדינה. אולם כל המשתתפות בכנס הסכימו עם הח"כ אסתר הרליץ אשר טענה, שאין להטיל את אי־זון תקציב המדינה על שכם האשה העובדת, ולא תיקון הציוות יהיה הגורם להגדלת הגרעון הכלכלי או הקטנתו.

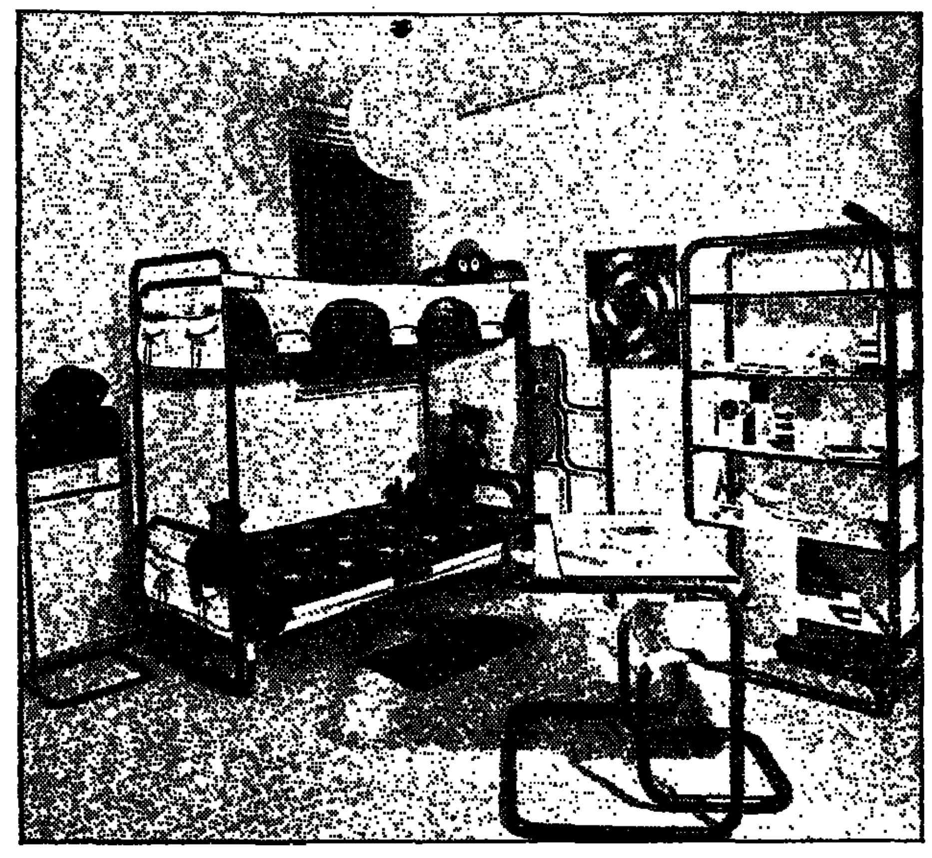

ביריד „אדם ומעונו", שנפתח אמש בגני התערוכה בתל־אביב, מוצגים רהיטים חדשים לחדרי ילדים. בין החידושים רהיטים מודולאריים עשויים צינורות מתכת צבועים ועליהם מתוח אריג חזק (תוצרת „פאר")- בצילום: דוגמה של מיטת קומות, ארון מדפים, שולחן כתיבה וכיסא מצינורות.

33 קייטנות לאמהות מרובות ילדים

מאת סופרת „דבר"

מועצת הפועלות וארגון אמהות עובדות פותחים הקיץ 33 קייטנות לאמהות מרובות־ילדים בעיירות פיתוח, ישובי־ספר ושכונות.

זו השנה השלישית שמתקיים מפעל זה אשר בראשו עומדת רות ירדן, חברת המזכירות הפעילה של מועצת הפועלות.

השנה יתארחו במבצע כ־1700 אמהות ו־3000 ילדים. יתקיימו 2 מחזורים בני 5—10 ימים בהתאם לתנאי המקום.

בשליש מן הקייטנות משתתפות גם הרשויות המקומיות. התקציב הוא 22 ל"י ליום לאיש והתקציב הכללי הוא 850,000 ל"י. מהן נותנת מועצת הפועלות 300,000 ל"י והשאר בא מהמרכז לדמוגרפיה ותקציב מיוחד שהעמידה לרשותה זו ועדת הכספים של הכנסת. המשתתפות משלמות סכום סמלי וחלקן אינן משלמות כלל.

הקייטנות מתקיימות מן הבוקר ועד ארבע אחה"צ. הילדים מבלים בנפרד מן האם. לאמהות נערכים סיורים, הרצאות בנושאי רפואה, חינוך, פסיכולוגיה, ועוד. בקייטנות עובדות בהתנדבות חברות ארגון אמהות עובדות.

השנה נעשו סידורי בטחון מיוחדים בתיאום עם הרשויות הבטחוניות ותהיה גם שמירה של מתנדבות.

ההיענות של אמהות מרובות ילדים גדולה פה יותר מאשר בראשית המבצע.

יקוימו גם שלוש קייטנות בסקטור הערבי והדרוזי, מהן אחת משותפת ליהודיות וערביות.

חברות כנסת לא הופגשו עם ביאטה קלרספלד

ח"כ אורה נמיר פנתה אל יו"ר הכנסת ישראל ישעיהו בכתב הבא:

בעתון „דבר" מהיום קראתי כי אירחת אתמול בלשכתך את ביאטה קלרספלד.

דומני כי היו ראויות חברות הכנסת מכל הסיעות, כאשר שמדובר באשה כביאטה קלרספלד, להיות מוזמנות לפגישה זו.

אולי כדאי היה להבהיר את האחראים לאירוח בכנסת לשתף יותר חברי כנסת, בהתאם לאיש או לקבוצה המתארחת כדי שאכן נרגיש שהכנסת היא ביתנו ואורחיה הם אורחינו.

שוב ראשונים ומהפכניים!

גונן תכנית ביטוח חדשה ומהפכנית של הסנה נועדה לגונן עליך בפני פגעי הזמן, מחלות, תאונות וכיוצא בהם.

בתכנית גונן אתה זוכה לכיסוי כספי מלא משך כל תקופת מחלתך או פציעתך ללא הגבלת זמן וללא קשר לביטוח החיים שלך!

חברה ישראלית לביטוח בע"מ הראשונה בישראל בגודלה, מהימנותה ותכונותיה

כותבים לנו

גבינות קשות

ב„דבר" ביום 22.5.74 נתפרסמה כתבה מאת נדיהה מיולס, הבנה בין היתר, בבירור על הגבינות הקשות („המהבונה").

ברצוננו להבהיר לציבור הקוראים־הצרכנים, את המינוח הקיים לפי החוק בארץ.

אחוז השומן בגבינות קשות הוא תכולת השומן ביחס לכלל המוצקים שבגבינה בלבד ולא ביחס לגבינה כולה. שיעור השומן בגבינה כולה הוא כמחצית שיעורו בחומר היבש בלבד.

לפי הוראות החוק חייב היצרן לציין על גבי האריזות את סוג הגבינה, במאונת תכולת השומן, כדי:

גבינה קשה כרוית שומן (כגון „שלהבקי", „אידר") מכילה 45 אחוז שומן בחומר היבש (כ־25 אחוז שומן ביחס לגבינה כולה);

גבינה קשה שמנה (כגון „גוש־חלב", „עמק", „גד") מכילה 40 אחוז שומן בחומר היבש (כ־21 אחוז שומן ביחס לגבינה כולה);

גבינה קשה חצי שמנה (כגון „גלבוע") מכילה 30 אחוז שומן בחומר היבש (כ־15 אחוז שומן ביחס לגבינה כולה).

סוגי הגבינות, שלגביהם נקבעו מחירים מקסימליים על ידי משרד המסחר והתעשיה, מתוכרים בכינויים הנכון בקובץ התקנות מס' 3163 מיום 28.4.74.

מיכה הרץ
מנהל אגף החלב, „תנובה"

קופת חולים

של ההסתדרות הכללית של העובדים בארץ־ישראל

נמשכת ההרשמה לקורס חדר ניתוח לאחיות מעשיות

שייפתח בסתיו ליד בית חולים „מאיר" כפר־סבא.

מתקבלות מועמדות שהן אחיות מעשיות וסיימו שנת עבודה במקצוע.

לפנות „למח' האחיות במרכז קופת־חולים רח' ארלוזורוב 101 ת"א, חדר מס' 432.

מרכז קופת חולים

עיריית גבעתיים

מכרז מס' 14/74

לביצוע שיפורים הנדסיים בכפר נוח

עירית גבעתיים מכריזה בזה על קבלת הצעות לביצוע שיפורים הנדסיים בכפר נוח.

את תנאי המכרז וטופסי הצעות המחירים לביצוע העבודה הנ"ל אפשר לקבל במזכירות העיריה ברח' שינקין 6 קומה ב' חדר מס' 8 תמורת תשלום של 100 ל"י. תשלום זה אינו מוחזר.

בדבר פרטים נא לפנות למחלקת ההנדסה רח' שינקין 2 חדר מס' 26.

כל המעונין להשתתף במכרז יגיש לעיריה הצעת מחירים ב־2 עותקים על גבי הטפסים שהומצאו לו וישלח בדואר רשום במעטפה המתאימה לו לפי הכתובת: ועדת מכרזים רח' שינקין מס' 6 עד יום שני 12.7.74.

על המשתתף להיות בעל מקצוע לעבודות הנ"ל.

על גבי ההצעה לצרף ערבות בנקאית לטובת העיריה בשיעור של 5% מערך הצעתו בהתאם לפרטים המפורטים בתנאי המכרז. אחרת לא תדון הועדה בהצעתו. ההוצאות פרסום, משרות ו/או ערבויות הכרוכות בזה לא יתקבלו כערבות.

התשלום: בהתאם לטבלת התשלומים שבתנאי המכרז.

את ההצעה יש להגיש בהתאם לתנאי המכרז וכל שינוי בה עלול לגרום לפסילתה.

אין העיריה מתחייבת לקבל את ההצעה הזולה ביותר או הצעה כלשהי.

קובא קריזמן — ראש העיריה

בבית המשפט המחוזי בירושלים

תיק עזבונות 463/74

בענין: עזבון המנוח נריה יעקב ז"ל שנפטר בירושלים ביום 9.5.74

המבקש: אריה יצחקוב, ע"י ב"כ עוה"ד יעקב דבר ו/או זהבה הירש רח' שמאי 8 ירושלים.

הזמנה

לפזור יודע כי הוגשה לבית המשפט בקשה לבתן צו ירושה של המנוח הנ"ל.

כל המתנגד לבקשה הנ"ל יגיש תוך חמישה עשר יום מיום פרסום הזמנה זו את התנגדותו, שאם לא כן יתן בית המשפט צו כאמור.

י. וויס — שופט
רשם בית המשפט המחוזי בירושלים

هكذا من الاصل

הסנה
חברה ישראלית לביטוח בע"מ
מאזן ליום 31 בדצמבר 1973

	ל"י	ל"י	31.12.72 ל"י
השקעות:			
אגרות־חוב (כולל התשלומים על חשבון) (באור 2):			
של הממשלה או בערבותה	142,444,176		103,364,364
אחרות	2,776,804		674,858
	145,220,980		104,039,222
רבית שנצברה על מלוות ממשלתיים שפרעונה עם פדיון המלוות	1,093,306		754,562
		146,314,286	104,793,784
הלוואות ופקדונות (באור 3):			
הלוואות על פוליסות החברה (בגבול ערך הפדיון)	7,541,450		6,526,827
הלוואות אחרות	58,145,572		38,862,253
פקדונות בבנקים (כולל למתן הלוואות)	20,799,510		17,392,063
		86,486,532	62,781,143
* מניות (באור 4)		4,771,113	3,758,123
מקרקעין (באור 5):			
בניינים להשכרה, לאחר הפחתה		1,353,919	884,426
			172,217,476
חברות ביטוח אחרות וסוכנויות ביטוח (באור 6)		5,107,014	2,451,759
רכוש קבוע:			
בנייני המשרדים, לאחר הפחתה (באור 5)	10,567,567		10,908,626
* חברת נכסים (חברת בת — באור 5ב)	2,618,818		4,998
ציוד משרדי ומכונות, בערך סמלי	1		1
ציוד והתקנות ותשלומים על חשבון	1,359,006		1,228,158
		14,545,392	12,141,783
סכומים לקבל ומזומנים:			
בניכוי הפרשה לחובות מסופקים:			
חברות ביטוח:			
פקדונות בקשר לביטוח משנה	3,381,687		4,956,953
חשבונות אחרים (כולל חברות־בנות 1,608,789 ל"י; 1972: 660,004 ל"י)	13,472,169		11,386,004
פרמיות לגביה (כולל 13,115,342 ל"י (1972: 11,829,445 ל"י) שטרות והמחאות לקבל)			
יתרות בידי סוכנים	34,660,977		27,028,699
חייבים ויתרות־חובה	4,412,548		5,740,628
רבית לקבל	2,137,577		702,278
פקדונות בבנקים לתקופה שאינה עולה על שנה ושלא למטרת מתן הלוואות	5,440,300		5,444,534
מזומנים	20,348,637		14,868,871
		83,953,895	70,127,967
		342,432,148	256,938,985

* מוין מחדש.

	ל"י רשום	ל"י מונפק ונפרע	ל"י	31.12.72 ל"י
הון, קרנות ועודפים:				
הון המניות:				
מניות רגילות, בנות 1.— ל"י	3,250,000	2,317,671		2,317,671
מניות רגילות, בנות 10.— ל"י	8,499,360	7,877,600		7,103,660
מניות רגילות שהוצאו לסטוק	640	640		640
מניות יסוד	250,000	250,000		250,000
	12,000,000	10,445,911		9,671,971
מיועד לחלוקת מניות הטבה		1,047,809		776,921
קרנות הון:				
פרמיות על מניות	2,659,102			2,659,102
עודף מהערכה חדשה של הבניינים	111,824	2,770,926		111,824
עודפים:				
קרן שמורה	16,300,000			11,300,000
קרן להמרת בקירס נ"ע וקרן לחידוש הבניינים	1,035,000			1,035,000
יתרת הרווח שלא יועדה	225,426	17,560,426		183,040
		31,825,072		25,737,858

	ל"י	ל"י	ל"י	31.12.72 ל"י
עתודות ביטוח:				
ביטוח חיים (באור 8):				
עתודת ביטוח חיים	148,279,646			108,773,995
בניכוי ביטוח משנה	519,789			200,395
		147,759,857		108,573,600
עתודה לסיכונים יוצאים מן הכלל (באור 8)		8,422,242		9,011,322
		156,182,099		117,584,922
ביטוחים כלליים:				
עתודה לסיכונים יוצאים מן הכלל (באור 10)		6,323,356		4,573,616
			162,505,455	122,156,538
התחייבויות אחרות:				
עתודה לסיכונים שטרם חלפו בביטוחים כלליים	46,244,869			39,060,425
בניכוי ביטוח משנה	14,385,085			12,818,965
		31,859,734		26,241,560
תביעות תלויות בביטוח חיים	4,650,532			2,080,600
בניכוי ביטוח משנה	1,364,760			218,512
		3,285,772		1,862,088
תביעות תלויות בביטוחים כלליים	100,406,621			76,848,656
בניכוי ביטוח משנה	26,136,167			26,447,872
		74,270,454		50,400,786
חברות ביטוח:				
פקדונות של מבטחי משנה	6,491,013			6,629,119
חשבונות אחרים	13,562,432			12,108,474
		20,053,445		18,737,593
התחייבויות לבנק, בקשר לרכישת מלווה מלחמה מרצון		3,000,000		—
זכאים ויתרות־זכות (כולל חברות־בנות 370,113 ל"י וקרנות פנימיות)		14,378,375		10,639,645
דיבידנד מוצע לתשלום, ברוטו		1,253,791		1,160,917
			148,101,621	109,042,589
			342,432,148	256,938,985

הערה: פירוט ההתחייבויות וההשקעות במסגרת ביטוח חיים, הכלולות במאזן זה, ניתן ברשימה נפרדה.

פירוט ההתחייבויות וההשקעות במסגרת עסקי ביטוח חיים (המהווה חלק מכלל השקעות החברה המוצגות במאזן) ליום 31 בדצמבר 1973

	ל"י	ל"י	ל"י	31.12.72 ל"י
עתודות ביטוח והתחייבויות אחרות:				
עתודה ביטוח:				
עתודת ביטוח חיים		148,279,646		108,773,995
בניכוי ביטוח משנה		519,789		200,395
			147,759,857	108,573,600
עתודה לסיכונים יוצאים מן הכלל (באור 8ב)			8,422,242	9,011,322
			156,182,099	117,584,922
התחייבויות אחרות:				
תביעות תלויות	4,650,532			2,080,600
בניכוי ביטוח משנה	1,364,760			218,512
		3,285,772		1,862,088
חברות ביטוח		581,679		1,580,579
זכאים ויתרות־זכות (כולל פרמיות שנתקבלו מראש)		1,742,689		904,171
			5,610,140	4,346,838
			161,792,239	121,931,760
השקעות ורכוש אחר:				
השקעות:				
אגרות־חוב (כולל התשלומים על חשבון)				
של הממשלה או בערבותה		130,153,029		96,304,450
מניות		2,661,685		1,462,588
			132,814,714	97,767,038
הלוואות ופקדונות:				
הלוואות על פוליסות החברה (בגבול ערך הפדיון)		7,541,450		6,526,827
חלק בהלוואות ובפקדונות בבנקים של החברה		10,900,000		10,800,000
			18,441,450	17,326,827
רכוש קבוע:				
חלק מבנייני המשרדים של החברה			1,544,826	1,481,445
סכומים לקבל ומזומנים:				
חברות ביטוח		1,713,236		435,431
פרמיות לגביה והמחאות לקבל		4,660,826		2,818,682
חייבים שונים ויתרות־חובה (כולל רבית לקבל)		2,071,418		1,350,813
חלק במזומנים של החברה		545,769		751,524
			8,991,249	5,356,450
			161,792,239	121,931,760

הבאורים לדין־וחשבון הכספי מהווים חלק בלתי נפרד ממאזן זה.

בשם מועצת המנהלים:
י. נוסבוים — יו"ר ומנהל כללי
א. אבניאון — מנהל כללי

דין־וחשבון המבקרים לבעלי המניות של הסנה, חברה ישראלית לביטוח בע"מ

בדקנו את המאזן של הסנה, חברה ישראלית לביטוח בע"מ ליום 31 בדצמבר 1973 ואת דו"ח רווח והפסד לשנה שנסתיימה באותו תאריך. בדיקתנו נערכה לפי תקני ביקורת מקובלים, הכוללים את אלה שנקבעו בתקנות רואי־חשבון (דרך פעולתו של רואה חשבון), תשל"ג — 1973, ובהתאם לכך נקטנו באותם נהלי ביקורת אשר חשבנו לדרושים בהתאם לנסיבות. עתודות ביטוח חיים נכללו בהתאם להצהרת האקטואר של החברה.

לדעתנו ובהסתמך על בדיקתנו ועל הצהרת האקטואר של החברה, המאזן ודו"ח רווח והפסד הנ"ל משקפים באופן נאות בהתאם לכללים המקובלים בענף הביטוח ולכללי הדווח הכספי שנקבעו בהוראות לפי חוק הפיקוח על עסקי הביטוח את מצב עסקי החברה ליום 31 בדצמבר 1973 ואת תוצאות פעולותיה לשנה שנסתיימה באותו תאריך.

כן אנו מציינים שקיבלנו את כל הידיעות והבאורים שנדרשו על־ידינו וכי חוות־דעתנו על המאזן ועל דו"ח רווח והפסד ניתנת לפי מיטב ידיעותינו והבאורים שקיבלנו וכפי שנראה מתוך פנקסי החברה, וכן כי הדו"ח הכספי נערך בהתאם לתקנות ניירות ערך (עריכת דו"חות כספיים) התשכ"ט — 1969 ובהתאם לסעיפים 107 ו־108 של פקודת החברות.

18 ביוני 1974

האפט את האפט
רואי־חשבון

דו"ח עסקי ביטוח חיים
לשנה שנסתיימה ביום 31 בדצמבר 1973

	ל"י	ל"י	ל"י	שנה קודמת ל"י
פרמיות		41,069,342		31,924,388
בניכוי ביטוח משנה		4,046,727		2,777,382
			37,022,615	29,147,006
רבית, הפרשי הצמדה ודיבידנדים		11,791,913		7,652,454
תוספת עקב העלאת ערך השקעות צמודות		16,421,836		7,971,353
רווח ממימוש השקעות		449,134		165,052
			28,662,883	15,788,859
			65,685,498	44,935,865
פחות: גידול בעתודת הביטוח (בניכוי ביטוח משנה)			39,186,257	24,883,358
			26,499,241	20,052,507
תביעות ששולמו ותלויות:				
מקרי מוות	12,686,968			4,978,637
בניכוי ביטוח משנה	7,505,966			2,173,673
	5,181,022			2,804,964
פחות: העברה מעתודה לסיכונים יוצאים מן הכלל בקשר לתביעות כתוצאה ממלחמת יום הכיפורים (חלק החברה)	4,033,917			—
		1,147,105		2,804,964
פוליסות שמועדן נגמר	4,854,505			3,495,540
בניכוי ביטוח משנה	104,914			38,831
		4,749,591		3,456,709
פוליסות שנפדו	4,723,580			2,224,597
בניכוי ביטוח משנה	201,933			24,739
		4,521,647		2,199,858
גמלאות תגד		249,155		94,735
		10,667,498		8,556,266
הפרשה לעתודה לסיכונים יוצאים מן הכלל (באור 8ב)		3,444,837		1,194,996
			14,112,335	9,751,262
			12,386,906	10,301,245
דמי עמלה		4,870,794		3,355,343
הוצאות הנהלה וכלליות		5,909,790		4,515,390
		10,780,584		7,870,773
בניכוי דמי עמלה מביטוח משנה		209,649		58,971
			10,570,935	7,811,762
רווח — עובר לדו"ח רווח והפסד			1,815,971	2,489,483

דו"ח עסקי ביטוח כלליים
לשנה שנסתיימה ביום 31 בדצמבר 1973

	ל"י	ל"י	שנה קודמת ל"י
פרמיות (כולל פורטפוליו, נטו)	112,104,291		92,255,091
בניכוי ביטוח משנה	41,342,074		36,006,161
	70,762,217		56,248,930
פחות: גידול בעתודה לסיכונים שטרם חלפו (בניכוי ביטוח משנה)	5,618,224		8,195,778
פרמיות לשנת הדו"ח		65,143,993	48,053,152
דמי רישום ודמים אחרים		14,972,093	11,259,155
רבית (באור 10ב)		4,925,518	* 3,091,404
		85,041,604	62,403,711
תביעות ששולמו ותלויות	77,256,631		68,283,838
בניכוי ביטוח משנה	17,347,550		21,211,092
	59,909,081		47,072,746
הפרשה לעתודה לסיכונים יוצאים מן הכלל	1,749,740		1,373,867
		61,658,821	48,446,613
		23,382,783	13,957,098
דמי עמלה	21,775,176		* 17,476,228
הוצאות הנהלה וכלליות	10,006,621		7,240,592
	31,781,797		24,716,820
בניכוי דמי עמלה מביטוח משנה	11,201,857		* 9,565,185
		20,579,940	15,151,635
רווח (שנה קודמת: הפסד) עובר לדו"ח רווח והפסד		2,802,843	* 1,194,537

* מוין מחדש.

דו"ח רווח והפסד וייעוד הרווחים לשנה שנסתיימה
ביום 31 בדצמבר 1973

	ל"י	ל"י	שנה קודמת ל"י
הועבר מדו"חות עסקי ביטוח:			
רווח מביטוח חיים	1,815,971		2,489,463
רווח מביטוח כללי (שנה קודמת: הפסד)	2,802,842		*1,194,537
		4,618,813	1,294,926
הכנסות אשר לא נכללו בדו"חות עסקי ביטוח:			
רבית, הפרשי הצמדה, דיבידנדים והכנסות מרכוש, נטו		8,423,030	*4,679,037
		13,041,843	5,973,963
רווח מפדיון וממימוש השקעות (1973: בניכוי הפחתה בגין ירידת ערך השקעות בסך 286,923 ל"י)		328,903	1,487,238
		13,370,746	7,461,201
פחות: הוצאות הנהלה וכלליות אשר לא נזקפו לדו"חות עסקי ביטוח	2,548,374		1,939,736
מס שרותים	735,445		—
		3,283,819	1,939,736
		10,086,927	5,521,485
* ביטול עודף הפרשה למסים בשנים קודמות		657,582	46,885
		10,744,509	5,568,370
הפחתות והפרשות:			
הפחתת ציוד ומכונות עד לשווי סמלי	553,507		424,694
הפרשה כללית לחובות מסופקים ולהתחייבויות	300,000		100,000
הפרשה להפסדים בחברה־בת	350,000		300,000
		1,203,507	824,694
רווח לפני הפרשה למסים על ההכנסה		9,541,002	4,743,676
הפרשה למסים ומס אפשרי		1,700,000	950,000
		7,841,002	3,793,676
* הכנסות מיוחדות: רווח ממכירת נכסים, נטו		—	2,041,439
רווח נקי, לאחר הפרשה למסים על ההכנסה		7,841,002	5,835,115
רווח בלתי מיועד לתחילת השנה		183,040	182,786
רווח הניתן לייעוד		8,024,042	6,017,901
ייעוד הרווחים:			
העברה: לקרן שמורה	5,000,000		3,500,000
לקרן פנימית	500,000		400,000
לייעוד לחלוקת מניות הטבה (10%) (8%: 1972)	1,044,825		773,944
דיבידנד ברוטו, מוצע לתשלום (12%) (12%: 1972)	1,253,791		1,160,917
רווח שיועד		7,798,616	5,834,861
יתרת הרווח שלא יועדה		225,426	183,040

* מוין מחדש.

הערה: פחת מציוד ובניינים והפחתות מהתקנות הכיות שכירות שנזקפו בדו"חות (כולל הפחתה עד לשווי סמלי) הם בסך 869,093 ל"י (בשנה קודמת — 782,713 ל"י).

הבאורים לדין־וחשבון הכספי מהווים חלק בלתי נפרד מדו"ח זה ומדו"חות עסקי הביטוח.

משק וכספים

זוסמן: עצירת האינפלציה אפשרית רק ע"י מיתון

מאת סופר „דבר"

אין כל אפשרות לנקוט מדיניות הקיפה בתחום מאזן התשלומים בלבד, או בעיקר, לשני סקידם כל נעבוד האינפלציה. עצירת האינפלציה איננה אפשרית כיום בלי האטה בקצב צמיחת המשק, כלומר בלי מיתון הפעילות הכלכלית — דעה זו הביע שלום בגזל כתל־... המחקר בבנק ישראל, ד"ר גבי זוסמן, בדיון שנערך במסגרת המרכז הישראלי לניהול.

הוא הוסיף להתמכך ההרעה במאזן התשלומים, שניתנה לבלימה רק ע"י האטת הצמיחה הכלכלית. הוא ציין, כי האינפלציה בחדשים האחרונים הגיעה לשיעור של 40 אחוז, לעומת 10—15 אחוז במדינות הסתדרות עם ישראל. ד"ר זוסמן הוסיף, כי בתחילת 1970 עד היום היתה מדיניות אשראי ביתית להגדלת התשתית לייצואנים והמחירי היצוא עלו ב־80 אחוז. אולם עליה המחירים „אר" לי הכל, כך שבאופן של דבר לא עלתה ריווחיות היצוא.

במהלך בחלקה המחקר של בנק ישראל מסר, כי בתחילת השנה עד סוף באי חלה ירידה של 350 מיליון דולר ביתרות מטבע החוץ. גם נתוני חודשי יוני מראים על המשך ירידה בתלוה ביתרות.

ראש החוג לכלכלה באוניברסיטת תל־אביב, פרופ' בין פלנר דים, המליצה על ביצוע פיחות בלירה. הוא נימק זאת, כי היצוא לא יגדל בעצמו אם לא ייעשו תיקונים בשער הלירה. ביד ברג הפיחות חייב להוות חלק במדיניות, דיסקון התוצאה הבקדבית.

כעת אין הזמן מתאים לנקיטת צעדים דרסטיים

היועץ הכלכלי לשר האוצר, אפרים דבות, הביע את הדעה כי אין זה הזמן המתאים לנקיטת צעדים דראסטיים במשק. במקום זה, יש לתת לצעדים שכבר נעשו עד כה להבשיל ולנקוט צעדים מתנים לריסון הביקושים.

דברת סבר, שיש לחפש לעת עתה פתרונות הדרגתיים האפשריים בבהיה פוליטית. כיום יש ביקושים רבים במשק אבל אלה מתרכזים בקניית של מוצרים בני קיימא. אבל לדעתו זאת מסתמנת האטה ואף ירידה בקניית מוצרים לוקסוס. בעיקר כזון. יש לפעול להרגעת האווירה והציפיות האינפלציוניות. הממשלה חייבת לתת מכוונת לריסון הביקושים, או אפילו להורדתו. הוא מצפה שאחרי שהציבור יוכח לאחר שיראה שאין „רפידת אז"ה", תחול ירידה בקניות בצורה לא בשולת.

יורחבו „פרוטארום", „מתמור", „אורדע" ו„מולר־טקסטיל"

מאת סופרו הכלכלי של „דבר"

ירידה במספר הבקשות להקמת מפעלי התעשיה החדשים ולפיכך גם גידה בבקשות להרחבת מפעלים קיימים — בהתאם לאחרונה בדיוני מינהלת מרכז ההשקעות. ההרחבה היא של מפעלים בענפים שונים.

* „פרוטארום": תכנית ההשקעה כוללת של כ־38 מיליון ל"י אושרה ע"י מינהלת מרכז ההשקעות וקיבלה מעמד של „מפעל מוכר". עיקר ההשקעה היא בהקמתו של מיתקן אלקטרוליזה חדיש לייצור כלור קאוסטיק וסודה קאוסטיק. ההשקעה במיתקן החדש היא גדולה מהמתוכנן עקב דרישות משרד הבריאות שהמיתקן החדש יפעל על פי השני פליטת כספית מהנדרים.

תכנית ההרחבה זו של הייצור מהווה חלק מתכנית השקעה גדולה יותר של כ־300 מיליון ל"י ב־4 השנים הקרובות, בין היתר, מתכננים הקמת מיתקן אלקטרוליזה נוסף, שיכפיל את כושר הייצור של מוצר בסוף זה עד ל־70,000 טון בשנה.

* „מתמור": יורחב מכון בית כולל להפרדת לאיזור הדרום, הנמצא בבעלות מגדלי הדרום, בהשקעה של כ־10.9 מיליון ל"י. מגמת תכנית ההרחבה היא להגדיל את כושר הייצור של המכון ב־80,000 טון בשנה.

תכנית ההרחבה קיבלה מעמד של „מפעל מוכר". אבל זאת בתנאי שמכון ההרחבה יבצע יצוא של מיליון דולר בשנה לפחות.

* „אורדע": המפעל לייצור צורי ליהוד ומשחקים חינוכיים בבקרית המדע ליד מכון וייצמן ברחובות, יורחב בהשקעה של כ־... מיליון לירה. מטרת ההשקעה היא להכפיל את הייצור. זאת לאחר שהמפעל קיבל הזמנה בהיקף של כ־110 אלף דולר לשני משחקים שייוצרו בארה"ב ובקנדה.

„אורדע", שבבעלות „כור", מייצר כיום צורי ליהוד, משחקים חינוכיים, ציוד ליהודי להוראת כדורי הסבל ומכשירי עזר לחינוך. מגמת המפעל היא לעבור לייצור אותם חלקים להורכבו במפעלים אחרים. המפעל, המעסיק כ־20 איש, הגיע בשנה החולפת למחזור מכירות של כ־1.1 מיליון ל"י והיצוא היה כ־50 אלף דולר.

* „מולר־טקסטיל": המפעל לייצור חוטי כותנה בנהריה יורחב בהשקעה של כ־4.6 מיליון ל"י. זאת אחת המטוויות הגדולות במדינה והמעסיקה כ־650 עובדים.

מגמת תכנית ההשקעה החדשה היא לנצל את ההרחבות לגדול וניצול ההשקעה הקיימת. ביצוע ההשקעה יאפשר להגדיל את תפוקת המטוויה מ־950 טון ל־1,300 טון לשנה של סוגי חוטים שונים.

* „אמן": המפעל לייצור כרי סידים והברים להכבחת כלים בחיפה עומד בפני הרחבה בהשקעה של כ־1.5 מיליון ל"י. ההשקעה זו תגדיל את מחזור המכירות יותר כפי שנים לכ־2.85 מיליון ל"י לשנה.

עיקר ההשקעה תהיה בהולכה הכימית. יורחבו המיתקנים הקיימים ויוקמו מיתקנים חדשים לייצור הכנדי צלם בהם בתהליכים במיתקנים המוכחים להעבדה בים.

מניות ושערים

הנת"ד עלה ל־5.05 ל"י; ירידות במניות

ביקוש לנגבר לדולר־נת"ד הביא אתמול לעליה נוספת במחירו. ביקוש של 404,000 דולר העלה את מחירו ב־5 אג' ל־505 ל"י. המחזור היה 205,000 דולר.

לעומת זאת, בשוק המניות שררה אוירה עצבנית. היו היצעים ניכרים שהביאו לירידות חדות בשערי המניות. המחזור בשוק המניות היה 4.33 מיליון ל"י, מתוך זה בסלב המשתנים 1.37 מיליון ל"י.

הירידה הבולטת בפתיחה נרשמה במניות בנק המזרחי לאחר היצע של כ־147,000 ל"י. הירידה שפרה בפקעת את שערה בשיעורים (175) אך עדיין יש בנך ירידה של 3 נקודות. היצע של כרבע מיליון ל"י ע.נ. במניות „איי־בי־איי" והיצע של 91,000 ל"י במניה בל"ל — נקלט על ידי בעלי הבנקים הללו — ללא שינוי. בהקשר זה יש לציין ירידה של נסחרו במניות בנק הפועלים — תוספה יוצאת דופן, בהתחשבות של בניה זה.

במניות „דיסקונט" ו„טפחות" ירדו אף הן במספר נקודות בפתיחה הירידה התרפה גם במשתנים. אך בעיקר בלטו הירידות בחברות הביטוח ובראשן „אריה" (26 נקודות) ו„סהר" (11 נקודות).

במניות סקטור הדירותים — דלק, קרור וחסכל היו אף הן בין היורדות. היצעים להגר גם את מניות הבקרקעיה, כהכבורה הישוב ודסקו. אך הן הצליחו לתקן במקצת — בסלב המשתנים. במניות אידאצם בסקטור התעשיה זקפו להמון במשתנים עליה נאה של 25 נקודות בין הפתיחה. היו ירידות בכבלים, אתא, וכימיקלים. בסקטור חברת ההשקעה נרשמו במניה אלבר מבודה בלבד בפתיחה אך שבו התקנו את שערן בכבתנים. בין היתר, היתה ירידה באלרן, דיסקונט השקעות ובנכיה „כלל", עליות נרשמו במוהרי השקעות הלפסון.

ענף אגרות החוב הציגתנות להחברת ההבנכ בדוגמה לכיפה, כי לובל, ירידות בפתיחה וסיגנות לסיבה בעליה — במשתנים.

יציבות אפיינה אתמול את שוק אגרות החוב המשיבים בשערי האגרות בענפים הכוסים היו בוסרים. המחזור הכללי היה 13.7 מיליון ל"י.

מלוות פיתוח בירית: מגמת מעורבת בסדרות הוותיקות (עד ק־5) בבאן ואילך היתה מגמה מעורבת עם הנהיות קלות ושערי סדרות רבות נשארו ללא שינוי — בהנ אלו שיצאו לפדיון בשנת 1977. הסדרות האחרונות יותר — מכה בירידה של עד נקודה אחת. מחזור של 5.3 מיליון ל"י.

מלוות בטחון 9—68: מגמה מעורבת בסדרות מסגת 1968 ועליה קלה נרשמה ברוב הסדרות משנת 1969. בציון כי הפער לוות המרכזי ביקוד במלוות הבנקאים.

ק־6.5 בטחון: מגמה מעורבת עם הנהיה של עד חצי נקודה לכל כיוון. שערי סדרות רבות נשארו ללא שינוי. עליות קלות היו גם בסדרות ל־10 שנים.

מלוות קיימת: ירידות של כחצי נקודה בסדרות מהשנים 7—1966 ומגמה מעורבת בסדרות המוקדמות. לכתחי הבדד הסטיפי מיקורים הביצעים עלו יפה.

אגרות חוב בהצמדה במטבע חוץ: עליות קלות בסדרות הוותיקות ותגובה מעורבת בהמהדות בפריקה.

שם המניה	השער בל'	שינוי
בנקים מסחריים והחברות לאחזקות בבנקאות		
אמ.ה.מ. ב	278	−3.0
אי די בי	220	
איי ברטניה ב	303	+0.5
דיסקונט א	515	−5.0
המזרחי ב	175	−3.0
הפועלים ב	282	−1.0
בל"ל	247	
בנקים למשכנתאות		
אפותיקאי ב	265	−1.0
פת. משכנות ב	273	−5.0
טפחות ב'	186	−5.0
ספנות	275	−2.0
ביטוח		
אריה	419	−26.0
הסנה	255	−3.0
סהר	300	−11.0
מקרקעין בנוי פיתוח הדרים		
הכשר הישוב ב	173	+2.0
נכסים	268	−2.0
דסקו בב'	98	−1.5
דסקו	72.5	+0.5
תעשיה		
אלקטרה 5	216	−3.0
אתא ב'	123	−2.0
דובק	445	+1.0
כבלים	199	−6.0
טבע ש	915	−35.0
כימיקלים	102	−8.0
נייר חדרה	302	−1.0
מסחר ושירותים		
דלק ב	193	+3.0
חברות השקעה והאחזקות		
אלרן ב	189	−6.0
פז	102.5	+1.5
הלפסון ב	100	+1.0
אמפא	122	−3.0
דיסקי השק' ב	239.5	−4.0
מזרחי השק'	119.5	+1.0
בל"ל השק'	217	−2.0
יצוא השק'	70	−0.5
כלל השק'	202	−1.0
מניות המוצמדות במטבע חוץ		
כמפא	90	
לפידות ב	180	−2.0
אגרות חוב צמודות דולר		
6% הסכל ב'	153.5	−2.7
5% ים המלח נשא	256	−6.0
5% ים המלח ב	154.9	−0.2
7% בזק	138	+2.5
מלוות ממשלתיות צמודות		
6% הלליס 6	154	—
6% הלליס 7	155.5	+4.5
6% הלליס 8	105.1	+0.1
6% הלליס 9	106	—
6% הלליס 10	109.7	−0.5
6% הלליס 11	105.6	−0.1
6% הלליס 12	168.7	+2.5
6% הלליס 14	108.5	+2.0
6% הלליס 15	104.9	—
6% הלליס 16	105	+1.5
6% הלליס 17	109.5	+1.0
6% הלליס 18	107	+0.5
הלליס 19	105	—
הלליס 20	104.9	+0.1
מלווה בטחון (בנקאי) 1968		
י"א	155	+2.2
י"ב	151	+1.0
י"ג	140.3	−1.4
י"ד	121	+0.2
מלווה בטחון (בנקאי) 1969		
י"א	118	—
י"ב	119	—
י"ג	288.5	+5.0
י"ד	278.2	—
ט"ו	278.5	+0.5
ט"ז	278	+3.0
י"ז	273	+2.0
י"ח	271	+2.0
י"ט	267.7	+1.5
בפטל הגיוס 1961	215.5	+0.5
מלוות קיימת		
1961	282.7	—
1961	269.5	—
1961	257.5	—
1961	242	+2.0
1962	270	+2.0
1962	256	−2.0
1962	240	—
1963	223	+0.5
1964	361.5	—
1964	328	−1.0
1965	336.5	—
1965	294	—
1966	298	−1.2
1966	298.3	−0.5
1967	259	−0.5
1967	231.5	−0.5

משרד השיכון רכש 600 דירות מקבלנים פרטיים

מאת סופרו הכלכלי של „דבר"

משרד השיכון רכש מקבלנים פרטיים כ־600 דירות לעולים חד שים, בשטח החדשים האחרונים. נביא מרכז הקבלנים, דה, בבר אהבה, שרוב הדירות נמכרו עליידי משרד השיכון הן בגולן ובאזור המרכז. שטח הדירות נע בין 84 ל־86 מ"ר ומחירן 125—130 אלף ל"י.

הרכישה כנוהג שינוי במדיניות משרד השיכון. עד כה היה משרד השיכון מוסר עבודות בניה, אך נמנע מקניית דירות בשוק החפשי. רק בתקופת המיתון רכשה הממשלה אלפי דירות שהבנייה בניה קבלנים גדולים כדי לסייע להם להיחלץ מקשיים כספיים.

מלגות ב־14,000 ל"י באוניברסיטת ב"ש

מלגות־לימוד בסך 40,000 ל"י לתלמידים מצטיינים יחולקו השנה בפקולטה למדעי הטכנולוגיה באוניברסיטת בן־גוריון בנגב. מספר הפרסים יהיה לפי מספר התלמידים המצטיינים השנה. הבהאי בבהי, שישלו בהלימה ...

ביצור בע"מ

הודעה

בהתאם לסעיף 23 לחוק ניירות ערך תשכ"ח 1968 ניתנת בזה הודעה כי פורסם היום

תשקיף

בדבר הנפקת סדרה של 4% אגרות חוב רשומות על־שם צמודות קרן וריבית למדד המחירים לצרכן, עומדות לפדיון בשנת 1984, בסכום נקוב כולל של 50,000,000.— ל"י (סדרה 93).

עותק מהתשקיף והעתק מההיתר לפרסומו מוגשים היום לרשם החברות לשם רישום.

ניתן להשיג העתקים של התשקיף הנ"ל החל מיום 27 ביוני 1974 גם להגיש הזמנות לניירות הערך המוצעים בו, במחלקת ניירות ערך של בנק הפועלים בע"מ, רחוב לילינבלום 24 תל־אביב, ו„גמולי" חברה להשקעות בע"מ, רחוב אלנבי 115, תל־אביב.

ניירות הערך הנ"ל מוצעים לקופות גמל בלבד.

ד' תמוז תשל"ד — 26 ביוני 1974.

מרכז ההסברה · משרד החוץ

הסמינר לסטודנטים היוצאים לחו"ל

נדחה

לימים שישי—שבת, 5—6.7.74.

הסמינר יערך בכפר המכביה, בתנאי אירוח מלאים ומיועד לסטודנטים היוצאים לחו"ל לשהיה בת 6 חודשים ומעלה.

דמי ההשתתפות — 15.— ל"י.

המעונינים יפנו עד יום ה' — 28.6 למחלקה לסטודנטים במרכז ההסברה, רח' אחד העם 13 תל־אביב, טל' 03־53838.

עירית-חיפה

מכרז פומבי 06/74

1. עירית חיפה מבקשת בזה על קבלת הצעות מקבלנים לביצוע הקמת ביתני שירותים ציבוריים 1) בחוף יפה נוף 2) ברחוב עליה, בהדרגים.
2. במכרז זה רשאים להשתתף רק קבלנים רשומים בהתאם לחוק רישום קבלנים, ובעלי סיווג מתאים לפי תקנות 1969, ועל המציע לצרף להצעתו העתק תעודת רישום כזה.
3. המציע ישלים בידי גזבר העיר בשעת הגשת ההצעה ערבות בנקאית או בטוחה בנקאית בידי בנק עבור בסכום של 4,500.— ל"י. לכל ביתן. לא יתקבלו כערבות שטרים או צ'קים בלבד בנקאיים.
4. המבקשים להגיש הצעות אפשר לקבל בחדר מס' 105 בבנין העיריה, בשעות העבודה הרגילות, תמורת סכום של 150.— ל"י לכל מכרז, אשר לא יוחזר.
5. פרטים נוספים ינתנו לכל הדורש בחדר מס' 105 באגף הבנייה.
6. בעלי ההצעה יכניסו את הצעותיהם, שיוכנו על גבי הטפסים שהובאו להם, לתיבת ההצעות שבחדר מס' 123 בהיכל העיריה, כשהן סגורות במעטפה הרשמית, עליה הרשם המכרז המתאים: 1) בחוף יפה נוף, 2) בחוף עליה, בהדרגים לא יאוחר מבשעה 12.00 ביום ה' 16.7.1974.
הצעות יבדקו בהתאם לתנאי המכרז וכל מציע יוכל להיות נוכח אותן לדיון.
7. העיריה שומרת לעצמה את הזכות לקבל את ההצעה כולה או חלק ממנה.
8. אין העיריה מתחייבת לקבל את ההצעה הזולה ביותר או הצעה כלשהי.

ראש העיריה

הסנה

חברה ישראלית לביטוח בע"מ

באורים לדין־וחשבון הכספי ליום 31 בדצמבר 1973

1. הדו"ח הכספי ערוך ומוצג בהתאם לכללים המקובלים בענף הביטוח ולכללי הדיווח הכספי שנקבעו בהוראות לפי חוק הפקוח על עסקי הביטוח.

2. אגרות־חוב (כולל תשלומים על־חשבון):

א. כוללות:

	ל"י	1972 ל"י
צמודות למדד יוקר המחיה ומלוות ברירה	134,513,744	94,582,653
צמודות לשער הדולר של ארה"ב או במטבע־חוץ	8,766,843	9,291,111
בלתי צמודות, הניתנות להמרה במניות	1,940,393	165,458
סך־הכל	145,220,980	104,039,222

ב. רשומות במאזן כלהלן:

1. אגרות־חוב המוחזקות על־חשבון עתודת ביטוח חיים הצמודה: בהתאם למדד יוקר המחיה להודש יוני 1973 (1972: יוני 1972), או לשער הרשמי של הדולר של ארה"ב.
בזה: אגרות־חוב שאין להן שער בסך 130,104,726 ל"י (1972: 96,237,519 ל"י): לפי העלות, בתוספת הפרשי הצמדה בסך 37,775,341 ל"י (1972: 22,448,127 ל"י).
אגרות־חוב שיש להן שער בסך 48,303 ל"י (1972: 66,931 ל"י): לפי העלות או שווי השוק, כנמוך שבהם.

2. אגרות־חוב אחרות:
שיש להן שער בסך 10,658,674 ל"י (שווי הערך 14,120,946 ל"י) (1972: 4,716,643 ל"י; שווי השוק 6,130,842 ל"י): רשומות לפי העלות או שווי השוק, כנמוך שבהם.
שאין להן שער, בסך 4,409,277 ל"י (1972: 3,018,129 ל"י): רשומות לפי העלות.

ג. רבית שנצברה על אגרות־החוב, פרט לרבית שמועדי פרעונה אינם שנתיים, הרשומה בסעיף „השקעות במאזן", רשומה בסעיף „רבית לקבל".

ד. אגרות־חוב בערך נקוב של 200,000 ל"י (המסך משווי השוק) מופקדות באוצר המדינה.

3. הלוואות ופקדונות:

א. כוללים:

	ל"י	1972 ל"י
צמודים למדד יוקר המחיה	32,485,825	24,172,638
צמודים לשער הדולר של ארה"ב	1,638,965	1,841,778
בלתי צמודים	59,468,725	39,290,814
	93,593,515	65,305,230
פחות: רבית מראש (בשנת 1972: על הלוואות בלבד)	7,106,983	2,524,087
סך־הכל	86,486,532	62,781,143

ב. ההלוואות והפקדונות מוצגים במאזן כלהלן:

1. הלוואות על פוליסות החברה (בגבול ערך הפדיון) הצמודות למדד יוקר המחיה או לשער הדולר: בהתאם למדד יוקר המחיה לחודש יוני 1973 (1972: יוני 1972), או לשער הדולר לתאריך המאזן, אשר עליהם מבסס חישוב עתודות ביטוח חיים הצמודה.
2. הלוואות אחרות ופקדונות צמודים למדד יוקר המחיה או לשער הדולר: בהתאם לערכם המקורי. הפרשי ההצמדה שהצטברו בגין הנ"ל אינם רשומים בספרים, והם נרשמים בדו"ח רווח והפסד עם הגיע זמן־פרעונם.

ג. הלוואות אחרות מובטחות כלהלן:

	ל"י	1972 ל"י
מובטחות במשכנתא	1,632,207	1,694,294
נגד ערבות בנקאית ולבנקים ומוסדות כספיים	56,212,303	38,684,989
לרשויות מקומיות ולמוסדות לאומיים או בערבותם	4,224,743	1,007,057
	62,069,253	41,386,340
פחות: רבית מראש	3,923,681	2,524,087
סך־הכל	58,145,572	38,862,253

4. מניות (בחלקן ע"ש נאמנים):
כוללות:
מניות שיש להן שער בסך 3,583,859 ל"י (שווי השוק 6,296,148 ל"י) (1972: בסך 2,517,276 ל"י; שווי השוק 5,351,611 ל"י), הרשומות לפי העלות או שווי השוק, כנמוך שבהם.
מניות שאין להן שער, בסך 1,192,249 ל"י (1972: 1,245,845 ל"י), הרשומות לפי העלות או פחות.

5. מקרקעין:

א. רכוש קבוע:
הבנינים, המשמשים בחלקם להשכרה ובחלקם כמשרדים לחברה, הוצגו במלואם בסעיף מקרקעין „בנינים להשכרה" או בסעיף רכוש קבוע, „בניני המשרד", בהתאם לשימוש העיקרי שלהם. חלק בהכנסים הערך בחודש בשנת 1961 ע"י שמאי מוסמך. חלק מהכנסים סרס העבר בספרי האחוזה ע"ש החברה.

ב. הסעיפים „בניני המשרדים" ו„ציוד והתקנות" כוללים את המשרד הראשי (הרשום, עד להעברה ע"ש החברה, ע"ש חברה־בת). סך כל ההשקעה, בניכוי פחת בסך 633,856 ל"י, היא בסך 10,131,684 ל"י (בזה 90,975 עבור מניות); בידי החברה 140 מניות, בנות —.1 ל"י — 58% מהון חברה זו; חלק קטן ממשרדי המשרד הראשי הושכר לאחרים.
על הקרקע של בנין המשרד הראשי קיים שעבוד בסך מיליון דולר של ארה"ב, להבטחת התחייבות של צד שלישי.

ג. חברות נכסים:
נכסי חברת הסנה בע"מ (חברה־בת) רכשה בשנת־החשבון נכסים המיועדים לצרכי חברת „הסנה". ההשקעה כוללת סך 4,998 ל"י, עבור 4,998 מניות (99.9% מההון הנפרע).

6. סעיף חברות ביטוח אחרות וסוכנויות ביטוח, כולל:

א. חברות־בנות בסך 4,299,537 ל"י (1972: 1,645,237 ל"י):
1. „שמשון", חברה לביטוח בע"מ, בסך 2,300,437 ל"י:
מניות (ערך נקוב 2,999,996 ל"י — 100% מההון) והשלומים ע"ח מניות (500,000 ל"י), לפי העלות, בניכוי הפרשה להפסדים בסך 1,350,000 ל"י (כולל הפרשה להפסדים בשנת־החשבון).
2. „סוביט", סוכנות לביטוח כללי בע"מ:
מניות, בסך 499,100 ל"י (ערך נקוב 499,100 ל"י — 100% מההון), לפי העלות.
3. „אשלי" חברה לביטוח בע"מ:
מניות בסך 1,500,000 ל"י (ערך נקוב של 1,500,000 ל"י — 100% מההון), לפי העלות.

ב. חברות ביטוח אחרות: בסך 807,477 ל"י (1972: 806,522 ל"י):
מניות, לפי העלות, בניכוי עתודה לירידת ערך בסך 275,480 ל"י.

7. פרמיות לגביה מעל לשעורים המוכרים:
סכום הפרמיה לגביה לסוף שנת־החשבון לא עלה על שעור הפרמיה לגביה המוכה לפי „הודעה על קביעת תנאים בדבר דמי ביטוח לגביה" (לפי חוק הפקוח על עסקי ביטוח), ולא נעשתה לכן הפרשה לכך.

8. עתודות ביטוח חיים:

א. עתודת ביטוח חיים (בניכוי ביטוח משנה):

	ל"י	1972 ל"י
1. מורכבת כלהלן: צמודה למדד יוקר המחיה	130,469,580	91,629,104
צמודה לשער הדולר של ארה"ב	9,489,626	9,542,753
בלתי צמודה	7,800,651	7,401,743
סך־הכל	147,759,857	108,573,600

2. העתודה, בהתאם להתחייבויות החברה לפי תנאי הפוליסה, נקבעה לפי הצהרת האקטואר של החברה. העתודה צמודה בחלקה למדד יוקר המחיה או לדולר של ארה"ב.

ב. עתודה לסיכונים יוצאים מן הכלל:
העתודה נקבעה ע"י האקטואר של החברה בהתאם לסיכון המשוער לסוף שנת־החשבון. מעתודה זו הועבר סך 4,033,917 ל"י (לאחר מכוי ביטוח משנה), לכיסוי תביעות מקרי מוות של מלחמת יום הכיפורים. מדיניות החברה היא להשלים חזרה את העתודה בשלושה שעורים שנתיים שווים, החל משנת 1973. ההפרשה בשנת־החשבון כוללת, עי"כ, הפרשה בגין השלמה זו בסך 1,344,639 ל"י.

9. יתרות במטבע־חוץ נכללו במאזן לפי השער הרשמי לתאריך המאזן.

10. עסקי ביטוח כלליים:

א. כמקובל בחברות ביטוח, עסקי ביטוח שנתקבלו מחברות ביטוח אחרות נרשמו רק במידה שנתקבלו ואושרו ההבטחות בגינם.

ב. זקיפת רבית לעסקי הביטוח:
לפי הוראת הממונה על המפקח ההביטות, הלק מן הרבית שהיתה רשומה בעבר בדו"ח רווח והפסד נרשמה בשנת־החשבון בדו"ח עסקי ביטוח כלליים. לשינוי זה היתה השפעה מקבולה על תוצאות הדו"חות הנ"ל. מהוני השנה הקודמת הותאמו לכך.

ג. עתודה לסיכונים יוצאים מן הכלל:
עקב הסכם עם שלטונות המס שונתה שיטת ההפרשה לעתודה הנ"ל, וכתוצאה מכך קטנה ההפרשה ב־400,000 ל"י בערך לעומת שיטת ההפרשה הקודמת.

11. שומות לצורך מס־הכנסה: לחברה הוצאו שומות עד וכולל שנת־המס 1972 (השנה שהסתיימה ביום 31 בדצמבר 1972).

12. ההתחייבות החברה עבור פנסיה לעובדיה מכוסה ע"י הסכומים שנצברו בקרן האמלאות המרכזית של עובדי ההסתדרות, קיימת התחייבות תלויה בקשר להשלמת סכום פיצויים במקרה פיטורין. אך בהתאם לנסיון בשנים הקודמות, תשלמת תשלומי הפיצויים בכל שנה אינה סכום מהותי, ולכן אין ההנהלה רואה צורך בהפרשה מיוחדת לכך.

13. הבסיס לחלוקת הוצאות הנהלה וכלליות בין ענפי הביטוח (חיים וכלליים) ודו"ח רווח והפסד נקבע לפי הערכת ההנהלה, כבשנים קודמות.

14. לפי מיטב ידיעתה, ערכו של הרכוש המוצג במאזן עולה על הסכום הרשום בו.

15. הודעה בהתאם לסעיף 107 (5) מפקודת החברות 1929:
רווח של חברה־בת אחת נכלל במידה שנתקבל דיבידנד ממנה בשנת־החשבון; להפסדים של חברה־בת שניה נעשתה הפרשה בספרי החברה; שתי חברות־בנות טרם ערכו את הדו"ח הכספי הראשון שלהן.

הערב מתחדש המאבק על גביע העולם

במרוץ נשארו שלוש קבוצות ממזרח־אירופה שלוש ממערב אירופה ושתיים מדרום־אמריקה

מאת ש. בן־גבריאל

בגרמניה יחלו הערב ב־8.30 משחקי השלב השני של גמר הגביע העולמי בכדורגל בשני בתים.

שמונה קבוצות, שלוש ממזרח־אירופה, שלוש ממערב־אירופה ו־שתיים מדרום־אמריקה הבטיחו את השתתפותן במשחקי השלב השני לאחר מאבקים מרתקים ולעיתים מהנים, במסגרת משחקי הבתים המוקדמים.

את הגוש המזרח־אירופי ייצגו בשלב השני נבחרות יוגוסלאוויה, פולין ומזרח־גרמניה. זהו ייצוג נכבד ל"גוש" המזרחי בשלב כה גבוה. במשחקי 1970 במכסיקו ייצגה רק ברה"מ את הגוש הקומוניסטי בשלב רבע הגמר.

ממערב־אירופה הצליחו למקומות השלב השני נבחרות הולנד, שוודיה ומערב־גרמניה. מבין ה־שלוש הפתיעה לטובה הנבחרת ה־הולנדית שזכתה בצדק למחמאות רבות מפי המומחים. גם השוודים שלא נוצחו בשלב המוקדם השאירו רושם טוב ודווקא הנבחרת ה־מארחת הציגה משחקים חלשים.

נציגות דרום־אמריקה הן אלופת העולם נבחרת ברזיל שאינה זכתה עד כה בשלושת משחקיה ב־בית המוקדם ונבחרת ארגנטינה ש"קפצה על הסוס" בשניה האחרונה בנצלה את הפסדם של ה־איטלקים לפולין 1:2.

קרויף והבריו מול ארגנטינה בהרכב חסר

המשחק שישחק הערב את עי־קר תשומת הלב יהיה ללא ספק המשחק בין נבחרות הולנד וארגנ־טינה שייערך באיצטדיון גלזנ־קירכן.

שתי הנבחרות הדגימו במשחקים המוקדמים כדורגל יפה, תכ־ליתי וטובה עין. ההולנדים הצ־דיקו את התקוות שתלו בהם בי־הכניעם תוך תצוגת כדורגל נפ־לאה את נבחרות אורוגוואי (0:2) ואת בולגריה (1:4).

ארגנטינה הוכיחה, כי "התגב־רה" וכי נסיכה את הכדורגל ה־הגנתי האישי שהיה מנת חלקה במשחקי 1966 ואשר גרם אז ל־הפסדה לאנגליה (1:0). היא ידעה להתאושש לאחר שספגה שני שע־רים מתוכנים נגד פולין ולמרות שנוצחה בסיום (3:2) הוכיחה, כי בקומה בין 8 הטובות ביותר.

שתי הנבחרות התמודדו שלו־שה שבועות לפני פתיחת משחקי הגביע העולמי באמסטרדם ואז היתה ידה של הולנד על העליו־נה בהכניעה את הארגנטינים 1:4.

יוהן קרוייף הגדול, ניסקאנס ראפ, סורביר וחבריהם אשר הד־גימו את הכדורגל היפה ביותר עד כה ישתדלו כמובן להצדיק את תקוות אלפי אוהדיהם המלווים אותם לאורך כל המשחקים. קרוייף בן ה־27 אמר אמש, כי הוא רואה בארגנטינה נבחרת חזקה ויריבה קשה השונה בהרבה מנבחרת ש־נוצחה 4:1.

מאמן הנבחרת הארגנטינית, קאפ יעמיד הערב בפני בעיה קשה. אחד משחקניו המוכשרים ביותר המקשר קרלוס באבינגטון ייאלץ לשבת על הספסל לאחר ש־הורחק מן המשחקים. באבינגטון הוזהר בגרטיס צהוב שלוש פע־מים ההורחק אוטומטית מן המשחק נגד ההולנדים. הקשר הבלונדיני יוכל לחדש את הופעתו במדי נב־חרתו במשחק השני נגד ברזיל.

האם תתאושש אלופת העולם מול מזרח־גרמניה?

המשחק השני במסגרת בית א' ייערך בהאנובר ובו יתמודדו אלו־פת העולם נבחרת ברזיל ומזרח־גרמניה.

בחוריו של המאמן גיאורג בוש־נר, מעודדים מנצחונם הנאה 0:1 על מערב־גרמניה ישתדלו שלא "לבייש את הפירמה" ולחזור על־הישגם מול הנבחרת הברזילאית.

ברזיל, אשר לא הוכיחה יכולת רבה במשחקים המוקדמים תנסה להזור לעצמה ולשחק את הכדור־רגל שהיקנה לה לפני 4 שנים את הגביע העולמי לצמיתות. אר־לם המשימה תהיה קשה בעיקר בגלל היעדרם של כוכבי 1970.

יקשו עליהם את החיים גם ה־מזרח־גרמנים אשר סיגנון משחקם המהיר, הנמרץ והמלוהה בכוח טפני רב ישבש את המהלכים ה־טאקטיים של מכדררי ארץ הקפה.

מערב־גרמניה מקווה להשכיח נחת את אוהדיה

הנבחרת המארחת, מערב־גר־מניה תשחק במסגרת הבית השני בדיסלדורף נגד נבחרת יוגוסלא־ויה.

לשתי הנבחרות עבר עשיר של מפגשים ביניהן, במסגרות של משחקי רעים ובמשחקים במסגרת הגביע העולמי.

מתוך 17 המפגשים ביניהן ניצ־חה גרמניה בתשעה ואילו בשבעה היה היתרון לזכות היוגוסלאווים. המפגש האחרון ביניהן במסגרת הגביע העולמי היה ב־1966 ב־צ'ילה ואז ניצחו היוגוסלאווים בשיעור 0:1.

במשחקים המוקדמים הוכיחה יוגוסלאוויה יכולת טובה כשהלו־ציה מפגינים כשחק הכליתי. הם הבקיעו 10 שערים להצמיד אר־תם בצמרת המבקיעים של הטור־ניר.

המערב־גרמנים שנכשלו במשח־קם נגד מזרח־גרמניה ביקו ל־הקן את הרדשים. המאמן הלמוט שאן מסר אתמול, כי הוא מתכונן לבצע חילופים בשורות נבחרתו וכבר פירסם, כי חלוץ בייצבי־גלדבאך, רימר, יהגוג הופעת בכו־רה בטורניר.

כן בדעתו של המאמן הגרמני לצרף להרכב את הלוצביבין ה־זוג בבקומם של בראבנבסקי, שוורצנבק וקולבאך.

פולין — הסוס השחור של מונדיאל — מול השוודים

המשחק הרביעי הערב ייערך בשטוטגארט אה נבחרות פולין ו־שוודיה.

הנבחרת הפולנית, שהיא היחידה שצברה במשחקים המוקדמים את מלוא הנקודות הצדיקה את המוניטין שיצאו לה בעקבות זכיי־תם בטורניר הכדורגל באולימ־פיאדת מינכן (1972) והנצחון הגאה על אנגליה בשלב המוקדם.

הפולנים שהציגו כדורגל תכלי־תי רשופה עין הבקיעו את מנת השערים הגדולה ביותר בטורניר (12) כששניים כהלוציה שרמק (5) ולאטו (4) מוליכים בראש טב־לת מבקיעי השערים.

שוודיה שהגיעה נקודה יקרה מ־הולנד (0:0) סיימה את השלב ה־מוקדם בנצחון כרשים על אורוגוואי 0:3. הגנת הברזל שלה ב־ראשותו של השוער רוני הלסט־רום תנסה לחסום את חלוציה ה־זריזים של פולין. מנגד יבחינו אדסטרום וסאנדברג להוכיח, כי מלאכת ההבקעה ידועה גם להם היטב.

רפאל הלפרין, שהוסמך ביפן לדרגת ד/5 בקאראטה (5 חגורות שחורות) יזכה בתואר שיהן (רב־אמן), תואר נדיר לאיש מהמערב — מקבל מנציג הצבא האיראני בטהרן (משמאל) תעודת כבוד. הלפרין הוזמן רשמית לאמן את צבא איראן בקאראטה. הוא חזר השבוע מיפאן, ובדרכו חזרה ביקר בטהרן על פי הזמנת המטכ"ל באיראן.

משטרת פ"ת אוסרת מבחנים במגרש מכבי

מאת אליעזר מעוז

משטרת פתח־תקוה כבר הספיקה להפיק לקחים מהתפ־רעות של אוהדי בית"ר ירו־שלים, שאירעה לפני שלושה שבועות באיצטדיון הפועל ב־עיר, והחליטה לאסור קיום משחקי מבחן בשבת הקרובה ובכלל בתחום שיפוטה במגרש מכבי. ההודעה על כך נמסרה להתאחדות לכדורגל.

המשטרה מנמקת את החלטתה במחסור בכח אדם. ההודעה ה־מיוחדת שהוקמה בהתאחדות ל־כדורגל, הנגשה לשבוע את ה־משטרה להתיר קיום המשחקים, והיום היא עומדת לקבל תשובה סופית בנושא.

באם העמדה המשטרה על דע־תה לאסור קיום המשחקים עשוי הדבר לשבש את תכנית משחקי המבחן, מכיוון שהדבר כרוך ב־הזכנת קבוצות ושופטים.

בהקשר למשחקים שיקיפו את קבוצות הליגה הלאומית, ליגות א' וב' הוחלט לאחר את שעת ה־משחקים. הפסה הראשונה לקיום המשחקים תהיה 4.30, במקום 4 עד כה. המשחקים המוקדמים יחלו בשעה 2.45 אחה"צ במקום 2, ו־משחקי הבוקר ב־10.30. ההחלטה זו נובעת מתוך השיקול שהמשחק־קים לא ייערכו בשיא חום הצה־ריים.

ספרי קרית־טבעון נמצאו מנוהלים כחוק

מאת שלמה מזור

ועדת הבקורת המרכזית של ה־רצד הפועל בדקה את ספרי הפו־על קרית טבעון בשנת 1973 וב־שגים קודמות ומצאה אותם מנו־הלים כחוק. רק כדורגלן אחד מקבל 200 לירות כהוצאות נסיעה מחיפה — מסר ש. אלמוג, מזכיר מרכזת פועלי קרית טבעון.

הוצאות הימום הבריכה הסתכמו ב־22.000 ל"י והן כוסו ע"י ה־"ספורטוטו", רשות הספורט ו־מפ"ה. הסעה שחייבים רבים ל־בריכות זרות גרמה להוצאות ג־דולות.

ש. אלמוג הדגיש שבשנים ה־אחרונות הוקמו ע"י הסניף ה־מקומי להקני ספורט רבים, שבש־יותם בלהה 200.000 ל"י. הוצאות הנסיעה לנבחרת השתכמו ב־18.000 ל"י ומובא ע"י ההקני־הכדורסים של הסניף המארחים הגרמנים. הגרעין שנוצר הסתכם ב־4.000 לירות בלבד.

בינתיים חודשה הפעילות ה־ספורטיבית בסניף, עם שובם של המאמנים שקיבלו את משכורתם.

קליעה למטרה

ליטה רבינדב (הפועל ר"ג) זכ־תה באליפות הפועל לנשים. ש־נערכה במטווח בר"ג, כשצברה בתרגיל שכיבה 60 כדור 581 נק', לפני חני קשנסקי (חיפה) — 581, זיצל מדין (רעננה) — 575.

בין הנוער זכה אריה דיקמן (חיפה) — 583 נק', שהקדים את חבריו לאגודה רוזן וינר — 582 ועמי שפיגל — 579.

בבוחן לסגל הפתיע מיכה קאופמן — 590 נק', כשהקדים את זליג שטרוק — 587, מאיר זמ־זליג — 584 והנרי הרשקוביץ — 584.

שייט

דן גורליק ומשה שדה מהפועל שדותיים זכו בשיוט המסורתי "חומות עכו" בדגם 430. הם הק־דימו את צמדים כהנוב ואור־שטוקמן מהפועל נעכון.

בדגם 470 נטלו את הבכורה מיכה פלד ושמואל דוסמן (נע־כן) לפני יאול סלע ועבוס קסל (שדות־ים).

סניפי הפועל חיפה והר־הכרמל יתאחדו

סניף הפועל הר־הכרמל סיים א. עונת פעילותו לשנת 1974 בנשף בסורתי שנערך שלשום ב־אולם "שביט" בחיפה.

325 ספורטאים צעירים הופיעו במשך שעה וחצי במגוון תרגילים בענפי ספורט שונים. את התצגה נבבה להקת האקרובטים האורחת של הפועל חיפה בראשותו של סלבק דימטריק והניכתו באזה רון בת ה־12.

בעונה הבאה ימוזגו סניפי ה־פועל חיפה והר הכרמל לסניף אחד גדול שיקיף אלפי ספורט־אים.

אלמוגי אירח מחזיקי הגביע בהיכל העיריה

מאת שלמה מזור

ראש עיריית חיפה, יוסף אל־מוגי, אירח בשבוע שעבר בהיכל העיריה את מחזיקת הגביע, קבר־צת הפועל חיפה, בקבלת פנים נאה, בה חולקו גדליוני הוקרה לשחקנים.

"ביום בו אנו חוגגים את ה־זכיה בגביע, מתחילה לפעול בעי־רנו הכוספה הצבורית מטעם ה־עיריה לעידוד הספורט ופיתוחו" — אמר ראש העיר. "הספורט בעירנו ראוי להוקרה בשל רמת ההגינות שלו. אני בעדיף רמה ספורטיבית על פני נקודות ושע־רים. אני מאמין שברכתה החמה של העיריה היא על דעת העיר כולה," הדגיש אלמוגי.

יצחק אנגלנדר, "קפטן" הקבר־צה, השיב ברכה.

סייף

יהודה כרמי מהפועל צפת ני־צח באליפות הנוער ברומה, ש־נערכה בצפת. כשגבר בקרב תוזר על יורי שנקר ממכבי ר"ג. שלי־שי היה דוד בדסימן מהפועל צפת.

בקח נפרות ניצחה אורית על־ין (הפועל אשקלון) לפני שולמית כורנן (הפועל חיפה) ופנינה סחרי־בה (הפועל צפת).

דברים

מה אחרי נהריה?

למאורע־הדמים בנהריה יש מש־מעות עיקרית אחת: המלחמה נמ־שכת. היא במשכת לאחר הפרדת הכוחות בחזית המצרית והסורית ובחסותה של הפרדה זו.

זוהי מלחמת התשה בביצוע המ־חבלים: כבסיסם בלבנון ובעידודם, לכאורה, של שליטי קאהיר ו־דמשק.

הכוונה ברורה, להעביר את מל־חמת ההתשה לשטח ישראל, אל תוך ערים וכפרים כאשר שתי המדינות הערביות עפהוו בשל־המת יום הכיפורים. יצאו ממלחמה זו בהישג ההפרדה המייצבת את מצבן הבטחוני.

שלב חדש במאבק הישראלי־ערבי מחייב כמה מסקנות מגדנו בתחום הבטחוני, הצבאי והמדיני.

לא ארחיב כאן את הדיבור על המסקנות הבטהוניות־הפנימיות. אויבינו בנפש לא יחדרו אותנו ל"תנאי מאורעות"; אך עשויים הם להחריש את רוח הפמירה הפני־מית המחושלת בימים עברו ב־דרגה גבוהה של ריבונותנו. וגם אם היו ליקויים כלשהם באמצעי הבגיעה המוקדמים, הרי התגובות המיידיות העירניות של כוחות ה־הגנה הצמצית בשמיר ובנהריה הם מעידים מבחינה זו — למרות הקרבנות היקרים והמכאיבים.

מבחינה צבאית צריך להיות ברור, כי בעידוד הגטיין הסורוריס־טי להמשיך את מלחמת ההתשה ולהעבירה לשטח ישראל — עלו־לות מצרים וסוריה לדהוף את לבנון למצב מלחמה, ודו גם נגד רצונה. כי התגובה הישראלית, מ־בחינה צבאית, לא תוכל להיות אלא העברת המלהבה לשמכה של לבנון.

שליטי קאהיר ודמשק לא יכו־לים להשלות את עצמם, כי יתכן המשך מלחמת ההתשה הערבית נגד ישראל מתוך שטח לבנון בלי סיכונים לשמירת קווי ה־הפרדה הסוריים והמצריים. ואם אמנם קיימות אשליות כאלה ב־קאהיר, ועוד יותר בדמשק, הרי חובת המעצמות, ובעיקר וואשינג־טון, שאליה מכוונים עתה תמ־רוני הדיפלומטיה הערבית השתצ־נית — להבהיר לסאדאת ולאסד, כי בתנאים כאלה לא יוכלו למנוע הידרדרות צבאית בלתי־רצויה גם להם. אך מבלי ליזום או להחיש הידרדרות כזאת — שאין לנו כל עניין בה — על ישראל להבהיר לכל הגורמים הנוגעים בדבר בזירה הבין־לאומית והבין־מעצמתית, כי לא יהיה, לא יוכל להיות שום שלב נוסף של הפרדה או הידברות עם מצרים וסוריה, בזעזוה או בכל מקום אחר, כל עוד נמשכת מלחמת הטרור הערבי.

לעומת זאת יתכן, שהמשך מל־חמה זו והתנהגותן ההרפתקנית של מצרים וסוריה ביחס אליה חייבים לחולל מפנה במחשבה ובמדיניות הישראלית כלפי ירדן, שלא השתתפה במלחמת יום הכי־פורים ומתוך שיקוליה והאינטרסים החיוניים שלה נוקטת עמדה אנ־טי־טרוריסטית ברורה.

שמא הגיעה השעה להתגבר על היסוסים מובנים, אך לא מוצדקים מכל הבחינות, לפתוח במגעים מדי־ניים ישירים עם ירדן כדי להקדים ולמנוע בעוד מועד אופציה טרו־ריסטית פלסטינאית.

הלל דנציג

פרידה מפרויקה

תת־אלוף אפרים פורן (פרויקה) פורש היום מתפקידו כדובר צה"ל ומסגה את מקומו לתת־אלוף דב שיאון. פרויקה, שהיה עוזר מו־כיוד הצבאי והאיש־אמונו של ראש הממשלה יצחק רבין, כיהן בתפקיד דובר צה"ל זמן קצר מאוד — שישה חודשים בלבד — אולם כל מי שבא במגע עם מוסד זה שבראשו עמד באחרונה תת־

אלוף פורן חש צער על פרידה זו. כבן במשך שישה חודשים אלה הצליח פרויקה — לכאורה, אדם שבא מן החוץ ולא היה לו קודם קשר עם עולם העתונות — ללמוד את הבעיות הסבוכות של יחסי־הגומלין בין צה"ל וכלי־התקשורת, וגילה כושר התמצאות בלתי־רגיל במסכה מורכבת זו.

יש לזכור, כי הוא בא לתפקיד בימי משבר, לאחר פרישתו של תת־אלוף פנחס להב (פיניה) ונס־יונות בלתי־מוצלחים שנעשו ל־התגבר על משבר האמינות על־ידי יצירת תפקיד מקביל והת־חרה. נראה, כי פרויקה לכד מה־נסיון של קודמו (שבמקרים רבים הוטחו כלפיו האשמות על לא עוול בכפו) ודגל בשיטת הפתיחות ומ־סירת מירב המידע לפרסום. בחו־שים אלה היתה הרגשה כי חלה הווה ניכרת בצה"ל בכיוון של הידוק הקשרים עם הציבור וכלי־התקשורת המשרתים ומבטאים צי־בור זה. הודות לכך שופרה במידה ניכרת מערכת היחסים — והקו של פתיחות הוכיח את עצמו כמוצדק מכל הבחירות.

יחד עם איחולי ההצלחה לפ־רויקה בתפקידו החדש אנו מבי־עים גם תקוה, כי דוברו החדש של צה"ל ימשיך בקו שהתחיל בו קודמו.

א. א.

הוולה ושאלה בצדה

כאשר רשת חנויות גדולה כמו "שופרסל" מבשרת לציבור על הוזלה גדולה במיצרך יסודי כמו דגים, יש קודם כל לברך על כך, ובפרט בתקופה של תתייקרות דוהרת.

עם זאת מעורר הדבר כמה שא־לות ותמיהות. ההוזלה מתייחסת לדגי הבקלה הכסיפה, והיא קשו־רה ישירות עם הודידום המלא של שיווק הקרפיונים לאחר הפס־קה ארוכה. כלומר, חנויות ה־"שופרסל", כמו שאר החנויות המוכרות דגים, פשוט ניצלו את ההזדמנות בתקופת מחסור הקר־פיונים כדי להעלות את מחיר הדגים האחרים הפלאה בלתי־סבי־רה. אם ישנה אפשרות להוזיל את הבקלה מ־10.5 ל"י ל־8 ל"י ואת הכסיף מ־9—12 ל"י ל־6 ל"י הק"ג, (ואין להניח כי זו תהיה מכירת הפסד), מסבע שהמחיר הקודם היה מחיר ספסרי שפגע קשה באלפי צרכנים.

מן הראוי יהיה איפוא, שאיר־גוני הצרכנים לא יצהלו בתמיד על כל הכרזה של הוזלה, אלא יבדקו מה נסתתר מאחוריה וה־אם זו באמת הוזלה או החזרת גזילה מהציבור. נראה לי, שגם פקידי משרד המסחר והתעשיה, כדאי להם לשים לב לכך.

ב. יסוד

מכתבים למערכת

שיקול הכרוך בסיכון

שאלת המחבלים הכלואים בבתי כלא בישראל, הבשמשים עילה לפ־עולות תבלה, לא באה על פת־רונה. אנו נמצאים במצב מלחמה ויש לנהוג בהתאם לכך. לדעתי, רק דרך אחת עשויה להפסיק את תפיסתם של בני ערובה לשחרור מחבלים. כל מחבל ששמו מופיע באיזו רשימה שהיא של חבלנים, בין אם תפסו בני ערובה ובין אם נכשלו, חייבת להיהפך לרשימת פסקי־דין של הוצאה לפועל.

מדובר באסירים אשר ביצעו פעולות רצח שדינם מיתה ללא עוררין. עד כה לא בוצע פסק הדין מתוך שיקולים מדיניים ב־עיקר (איני רואה מקום לשיקול הומני ברוצח כקוזו אוקמוטו).

השתבר ששיקול זה כרוך בסי־כון חמור ביותר, שמחיר הדמים שלו היה רב עד עתה.

אני יודע, שאנו חיים במדינת חוק, אולם חוקים נוצרו לצדק וסדר של בני אנוש, וכאשר החוק משיג את ההיפך יש לשנותו. איני מבחה לחוק, אולם אם פסק־דין של בית־דין צבאי זקוק לחתימה של הבטחון — ישהה של הבטחון את חתימתו רק למקרים שיש בהם הצדקה לכך.

ראינו כיצד יד רכה הססנית באירופה מגבירה את הרצח ואת אומץ לבם של מרצחים. אל נלך בעקבותיהם.

אפיקים — יעקב פרזת

לשיקום המכוורת בקיבוץ שמיר

לכל ידידינו, לקוחות, ספקים ולכל הבאים בכבע עם מפעלנו: יד זדים ומרצחים שכלים שלי־חים מפורעים הסרי צלם אנוש של אויב מדינת ישראל, רצחו באכזריות את חברותינו ו־חיבלו במבנה הענף.

המרצחים קיבלו את שכרם מ־ידי חברינו — אנשי עמל ומגן.

יען כבד נזעם מפעל ירדו על ביתנו ועל צנף המכוורת.

זה 15 שנה הננו שוקדים על פיתוח הענף, הגעגל להישגים מר־שימים והקמנו מפעל להתפארת. אנשי מקצוע הגדירו אותו כאחד הענפים המפותחים ביותר בארץ. קיבוץ שמיר וצוות עובדי המכ־וורת נחושה החלטתם לשקם את הענף ולפתחו ביתר שאת.

את הפוגעים בנו נכה בכלוא הכוח ולשולחיהם נאמר: לא תצ־ליחו לשבור אותנו ולהשבית את מלאכתנו.

נשקיע את מירב המאמצים ל־שקם את הענף במהירות האפש־רית.

הננו פונים ללקוחותינו ומבק־שים את סליחתם. אם בזמן הקרוב יורגש בחסור במוצרינו בשוק, נשתדל לקצר את הזמן ככל האפשר.

הננו פונים לכל ספקינו — ידי־דינו — יצרני אריזה — ספקים טבעיים, בעלי מקצוע בתחום ה־בניה המיכון אליהם נפנה לבצע בהקדם הזמנותינו — ובטוחות שותפים נפעל במהירות את ה־ענף.

ולמרצחים ולשולחיהם זאת הת־שובה: כנגד אש נשיב אש הנפת. כנגד הרס — שבעתיים נבנה!

בית קיבוץ שמיר

"גדיד" מוצרי מכוורת קיבוץ שמיר, דואר נע גליל עליון טלפ' 40920 או 076-40232.

חוק מעשיר דייר?

לפני למעלה מ־30 שנה שכר מיצל דירה בת שני חדרים גדו־לים, מטבח ונוחיות, בשכר דירה של 4 ל"י לחודש. לפי החוק למשכורות החדשית זה היה בימים ההם שכר דירה סביר.

בינתיים אותו מיצל התעשר, יש לו 2 בתי מסחר ובין השאר כמה דירות פרטיות אשר אותן הוא משכיר במחיר גבוה. ואילו הוא ממשיך לגור בדירה הישנה ומשלם עתה עבורה, אחרי כל ההעלאות — 48 ל"י.

אלמנה בעלת הדירה, גרה בחדר אחד (היא מתקיימת רק על הביטוח הלאומי הסכום הקטן שהיא מקבלת בעד הדירה, ואילו "הדייר המוגן" נוסע כל שנה לחו"ל, עורך נשפים בבתי־מלון. והכנה מחוק הגנת הדייר. סביר להניח שיש עוד מקרים רבים כאלה. לפי הידיעות עומדים עתה להעלות ב־30% את שכר הדירה לפי חוק הגנת הדייר. האם אין זה לעג לרש?

מדוע לא יהיה שכר דירה ריאלי ביחס להכנסתו של הדייר?

ד. ש.

השם המלא והכתובת בבערכה

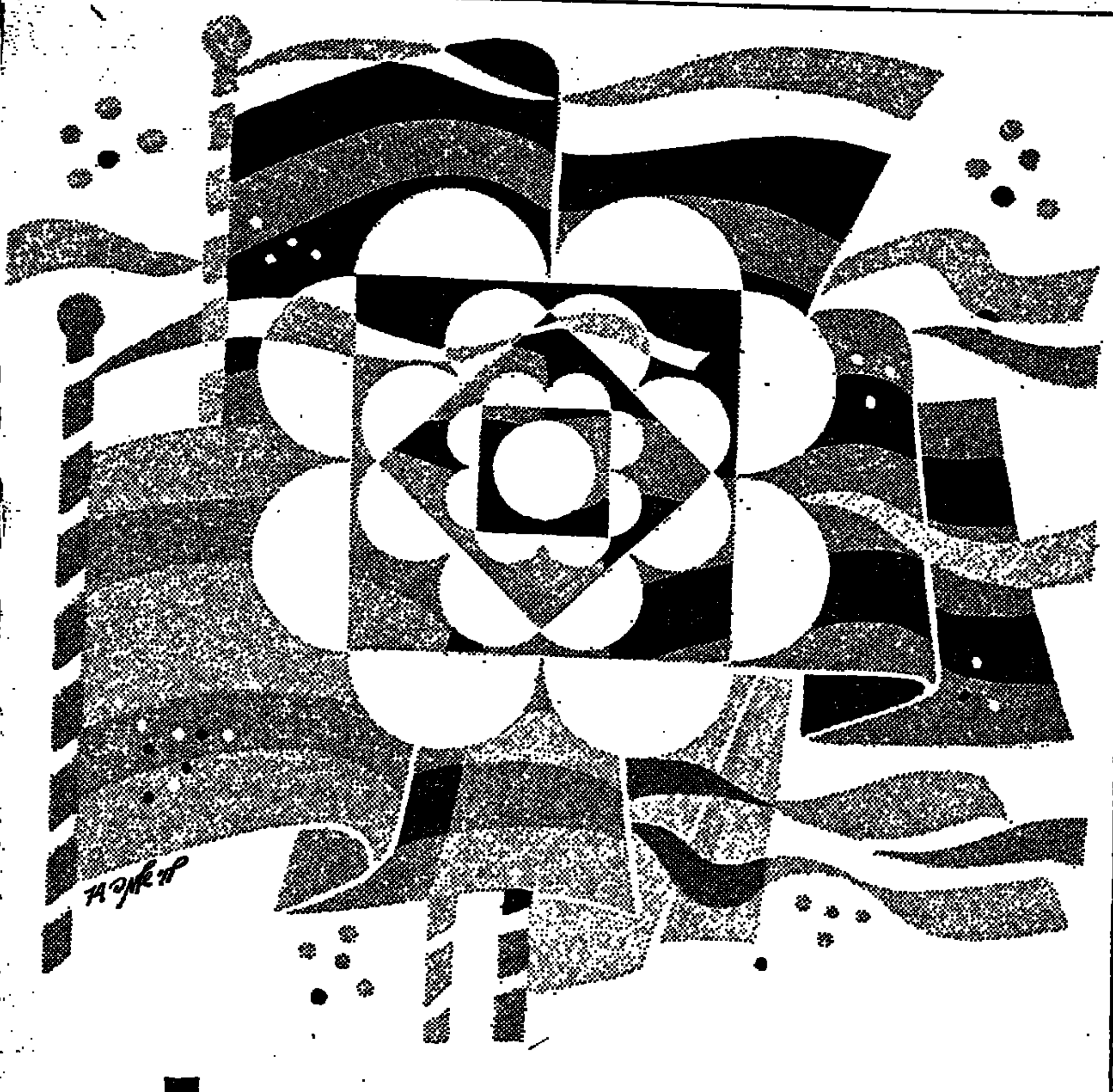

אתמול

נפתח היריד הבין־לאומי תל־אביב

אדם ומעונו ילד ועולמו

תערוכת מוצרי הצריכה הגדולה בישראל לבית, למשפחה ולילד

תצוגת ענק של רהיטים ✶ שטיחים ווילונות ✶ מערכות סטריאופוניות ✶ מכשירי בית חשמליים ✶ אמנות ומלאכת מחשבת ✶ חדרי ילדים ועיצוב פנים ✶ משחקים, צעצועים ועולמו הנפלא של הילד ✶ כלי בית ומטבח ✶ מוצרי תינוקות וילדים ✶ ריהוט לגן ולמרפסת.

500 ציורי ילדים בתערוכת "סונול" "שלום על ישראל" • חשוב י.ב.מ. משחקי שחמט נגד המחשב על בימת האמפיתיאטרון בגני התערוכה • 30 דוכנים בבאזאר • מזון • חפצי חן • צעצועים • משחקים • תיאטרון בובות לפעוטות • תמר לנצר הקוסם עמוס • 3 מגרשי משחקים לילדים • לונה פארק • רוקי • משחקי הגביע העולמי בכדורגל • בתערוכה שידורים ישירים של המשחקים בטלוויזיה צבעונית.

שעות הפתיחה: בכל יום (פרט ליום שישי) משעה 4 אחה"צ עד 11 בלילה. במוצאי שבת — מצאת השבת עד חצות.

דמי כניסה: למבוגרים — 5 ל"י; לילדים, חיילים ולקבוצות 3.50 ל"י.

תחבורה ציבורית: 2 קוים מיוחדים של "דן": אחד מהתחנה המרכזית — קו 47. השני מהתחנה הסופית של קו 5 (מבקס פינת וייצמן).

"אגד": נסיעה מיוחדת עם כרטיסי כניסה משולבים ליריד, מרוב ערי הארץ. נסיעה מיוחדת אל ערי הארץ בכל ערב אחרי הנעילה.

"רכבת ישראל": הרכבות מחיפה תעצרנה בתחנה המיוחדת ליד היריד וכן יאספו את הנוסעים מתל־אביב לחיפה.

כרטיסי הנחה ליריד נתן להשיג בקופות הרכבת, בתחנו חיפה־מרכז; נתניה; חדרה־מערב.

תכנן ביקורך ביריד לשעות אחה"צ

יריד המזרח - גני התערוכה, תל־אביב, 25 ביוני - 13 ביולי 1974

המועצה המקומית קרית מוצקין

מכרז 10/74

מכריזים בזה על קבלת הצעות מקבלנים לביצוע עבו־דות הנחת מאסף ביוב בשטח המעברה והמרכז האזרחי.

טפסי המכרז אפשר לקבל בנזכירות המועצה בכל יום בשעות העבודה נגד תשלום של 100.— ל"י שלא יוחזר.

את ההצעה במעטפה סגורה בציון "מכרז 10/74 לעבודות ביוב" יש להכניס להיבת ההצעות שבמזכירות המועצה עד יום שני 15.7.74 שעה 17.30 בצירוף ערבות בנקאית ע"ס 20.000 ל"י לחודשיים ואישור על רישום בספר הקבלנים בסכום כפול מערך העבודה הנ"ל.

אין המועצה מתחייבת לקבל את ההצעה הזולה ביותר או איזו הצעה שהיא.

מ. גושן
ראש המועצה

עירית לוד

מכרז מס' 23/74

עירית לוד מכריזה בזה על קבלת הצעות להשכרת הלק [illegible] הנמצא באזור התעשיה בלוד ששטחו בערך 90 מ"ר.

בדבר פרטים ותנאי השכירות אפשר לפנות למחלקת ה[illegible] בשעות העבודה הרגילות. ההצעה בשני עותקים במעטפה סגורה נושא המכרז, יש לשלוח בדואר רשום למשרד מזכיר העיר עד תמוז תשל"ד, 12.7.74.

אין העיריה מתחייבת לקבל את ההצעה היקרה ביותר או הצעה שהיא.

צבי איצקוביץ — ראש ה[illegible]

לוד, 23.6.74

בבית המשפט המחוזי בנצרת

תיק ירושה 223/74

בענין: עזבון המנוח אריה בן־זלמן לנגליב ז"ל שנפטר בעפו־לה ביום 31.10.71.

המבקשת: ברכה לנגליב מעפו־לה, ע"י ב"כ עו"ד צמירם חרלף ו/או לורה דינגר מרחוב המגי־נים 42 חיפה.

הזמנה

להוי ידוע כי ברכה לנגליב הגישה בקשה לבית משפט זה לבתן צו המכריז על ירושת המנ־וח אריה בן־זלמן לנגליב ז"ל שנפטר בעפולה בתאריך 31.10.71 ונקבר בעפולה, והנני מזמין בזה כל אדם הטוען שיש לו טובת הנ־אה בעזבון הנ"ל להתנגד לה, יגיש תוך 15 יום מיום פרסום ההזמנה — התנגדות לאותה הב־קשה, שאם לא כן יתן בית המש־פט צו כטוב בעיניו.

א. אבא, שופט
רשם בית משפט המחוזי בנצרת

מלווה מצפון
רכוש מלווה מלחמה מרצון